mayo mes de la Madre
con zapatos Manaco

PRESENCIA

MATUTINO FUNDADO EL 28 DE MARZO DE 1952
AÑO XXIX- Nº 7.862- LA PAZ, BOLIVIA, LUNES 19 DE MAYO DE 1980- 26 PAGINAS - $b. 4.00

Para la reina del hogar
zapatos Manaco

Ventaja de Belaúnde en los primeros cómputos

LIMA, 18 (AP).- El candidato populista Fernando Belaúnde Terry parecía perfilarse esta noche como el más firme aspirante a la presidencia de Perú, según el primer recuento de votos tras las elecciones de hoy que congregaron a más de cinco millones de ciudadanos en las urnas.

En esta capital, donde reside un poco más de la mitad del electorado, el ex-mandatario obtenía una votación considerablemente alta con un porcentaje de 43.9 por ciento, según una proyección no oficial calculada por una cadena de televisión nacional sobre 8.427 votos válidos en 40 mesas.

En el sur del país la ventaja del ex-presidente, a quien los militares derrocaron en 1968, era más arrolladora, según informes extraoficiales recogidos en las mesas de sufragio de las ciudades de Arequipa y Cuzco, las más importantes de esa región.

El candidato aprista Armando Villanueva, el más serio adversario de Belaúnde, tenía el 25.4 por ciento.

Sin embargo, la votación le era favorable al candidato aprista en el norte del país, según informes recibidos de la ciudad de Trujillo.

El dirigente aprista Ramiro Priale, del Comando Electoral de ese partido, admitió esta noche la virtual derrota de Villanueva en la votación de Lima, señalando que de todas maneras la conseguida era más alta que la obtenida por su partido en comicios anteriores.

Luis Bedoya Reyes, del Partido Popular Cristiano tenía 16.3 por ciento y el ex-guerrillero trotskista Hugo Blanco, del Partido Revolucionario de los Trabajadores, apenas lograba 4.1 por ciento.

Favorito en la votación de esta capital era Belaúnde seguido por Bedoya, por lo que el segundo lugar de Villanueva en Lima era una sorpresa hasta para los propios apristas.

Aparentemente muchos votos de Bedoya se volcaron a Belaúnde, aunque el partido populista cedió parte de su caudal al socialcristiano en 1978 cuando se votó la elección de una asamblea constituyente.

Entre los candidatos izquierdistas también llamaba la atención la escasa votación para Hugo Blanco, el más representativo de ese sector, dividido en varias agrupaciones. En los comicios constituyentes Blanco había logrado la tercera votación más alta.

El sufragio concluyó a las 16.00 EST. y se desarrolló con normalidad excepto por manifestaciones realizadas durante la mañana y la tarde por turbas de provincianos que no pudieron votar en esta capital al ser anuladas las mesas para transeuntes. Las autoridades electorales explicaron que esa medida era necesaria para cerrar el paso a la posibilidad de un fraude. Los manifestantes fueron disueltos sin choques con las tropas que los rodearon.

En distintos lugares de esta capital de casi cinco millones de habitantes, los miembros de las mesas de sufragio se trasladaban con las ánforas a la sede del palacio legislativo donde el Jurado Nacional de Elecciones (JNE) hará el cómputo oficial de la votación nacional en los próximos 20 días.

Las ánforas eran traídas a esta capital bajo fuerte custodia de miembros de las Fuerzas Armadas que durante la jornada prestaron rigurosa vigilancia para garantizar un libre desenvolvimiento de los comicios, que se realizaron después de 17 años para elegir presidente y parlamento.

En forma masiva, peruanos votaron para designar a sus autoridades

LIMA, 18 (AP) - Una masiva concurrencia ciudadana a las urnas caracterizó los comicios de hoy en el Perú para elegir un gobierno democrático después de 17 años sin ejercer la voluntad popular.

"Tras un largo período en que los mecanismos de la democracia quedaron suspendidos, se va a retornar al gobierno constitucional", declaró el jefe del gobierno militar, general Francisco Morales Bermúdez, en un mensaje con motivo de las elecciones.

Aseguró al país: "Debéis estar seguros de que vuestra decisión será respetada" por las Fuerzas Armadas que lo designaron presidente en agosto de 1975 tras relevar del poder al general Juan Velasco Alvarado.

Velasco, ya fallecido, fue quien derrocó el 3 de octubre de 1968 al entonces mandatario constitucional Fernando Belaúnde Terry, para iniciar una revolución izquierdista, posteriormente corregida de los defectos y excesos que la desviaron, por el moderado presidente actual. La revolución, con casi 12 años en el poder, es la más prolongada dictadura que ha tenido este país.

Por una de esas coincidencias del destino, Belaúnde postula ahora su candidatura con una significativa posibilidad de retornar a la presidencia en un hecho que los militantes de su partido, Acción Popular, consideran desde ahora un "desagravio".

Pero Belaúnde Terry tiene un serio rival en Armando Villanueva, candidato del partido aprista, antiguo opositor del populismo. Otra figura importante en esta elección es el jefe del Partido Popular Cristiano, Luis Bedoya Reyes.

La votación se inició ordenadamente a la hora 08.00 en más de 39.000 mesas habilitadas en toda la nación para atender a por lo menos 5,4 de los 6,4 millones de electores hábiles que el Jurado Nacional de Elecciones (JNE) calculó que sufragarán hasta las 4 de la tarde. El 63 por ciento está constituido por jóvenes que votan por primera vez, incluyendo a más de 800.000 analfabetos.

La normalidad de los comicios fue interrumpida por decenas de provincianos que, al no poder retornar a sus pueblos para votar, realizaron una manifestación ante la sede del JNE reclamando la habilitación de mesas de transeuntes. Pero se retiraron tras ser informados por las autoridades que no era aceptada su demanda.

Las mesas de transeuntes fueron suprimidas ante denuncias de que podrían prestarse a maniobras fraudulentas. La medida originó protestas del partido aprista, que afirmó que se dejaba sin votar a unos 300.000 ciudadanos.

Los peruanos federicamente tuvieron para escoger entre 15 candidatos presidenciales de igual número de agrupaciones políticas, y más de 3.600 aspirantes a ocupar algunas de las 60 bancas del Senado y 180 diputaciones que conformarán el Congreso.

En las colas de votantes, las opiniones se dividieron entre Belaúnde y Villanueva. Según la ley electoral, el candidato que obtenga el 36 por ciento de los votos será proclamado presidente. En caso contrario, el Congreso escogerá en julio entre los dos con más alta votación.

"Nosotros votaremos por Belaúnde", dijeron sonriendo tres muchachos que formaban cola a su lado. No hubo tirantez en este incidente y fue curioso notar que pocas personas expresaban preferencia por algún candidato de la izquierda.

Las Fuerzas Armadas que, por boca del presidente Morales Bermúdez, han prometido transferir el poder dentro de 70 días al gobierno que resulte electo, desplazaron no menos de 40.000 efectivos en toda la nación para garantizar el normal desarrollo de los comicios. Vehículos blindados patrullaron las calles y algunos helicópteros sobrevolaron la capital.

Las autoridades se encargaron de imponer la ley seca y prohibir manifestaciones públicas en las últimas 48 horas para evitar posibles desbordes de las pasiones políticas.

Los propios militares que, a partir del 28 de julio, se retirarán a sus cuarteles, autoridades de la Iglesia y dirigentes políticos han dicho que estas elecciones han tenido la trascendencia de buscar una democracia estable para librar al país de futuras aventuras golpistas.

El diario oficial "La Crónica" dice en un editorial que se trata de un "reto sin precedentes".

ELECCIONES.- Lima, 18 (AP).- Desde tempranas horas los ciudadanos peruanos formaron largas filas para depositar su voto, en las elecciones presidenciales que llevarán al Perú a formar su gobierno democrático después de un largo período de régimen militar. Durante las votaciones se presentaron algunos manifestantes en un número aproximado a 3.000 que gritaban "fraude", pero fueron disueltos por la policía en forma pacífica cuando se dirigían del estadio de fútbol a una oficina del Jurado Nacional. En la foto, ciudadanos, esperando el momento de votar (Radiofoto AP).

Confirmaron existencia de oro en Cachuela Esperanza

La Comisión de Minería y Siderurgia del Congreso Nacional, confirmó la existencia de oro aluvional en la localidad de Cachuela Esperanza ubicada en la Provincia Vaca Díez del departamento del Beni, y denunció su explotación ilícita.

Los miembros de esa comisión se trasladaron hasta la localidad y confirmaron anteriores versiones para luego emitir su informe.

El documento dice que "se ha verificado la existencia física y la explotación de oro con perspectivas a incrementar trabajos a cargo de más de 300 personas agrupadas en una cooperativa denominada Cachuela Esperanza" que produce más de 8 kilos y medio de oro mensuales los que se pueden incrementar cuando se legalice la explotación y comercialización del metal".

Añade que se ha evidenciado por información oficial, que "la zona es reserva fiscal y que en zonas aledañas hacia el Este, el mineral es explotado por grupos brasileños".

Recomienda al Congreso que se autorice la explotación del oro, ya que esa zona es agrícola abandonada en su producción de goma y castaña.

Añade el informe: "Debido a que la zona es declarada reserva fiscal, velando por la seguridad nacional y a fin de evitar el constante saqueo de la riqueza de la zona, el supremo gobierno deberá cancelar toda solicitud de concesión de contratos a terceros".

Agrega: "Existiendo trabajos de explotación por parte de grupos humanos como el caso de la Cooperativa Minera Cachuela Esperanza, el supremo gobierno debe conceder con prioridad únicamente a cooperativas mineras la concesión de contratos; entre tanto se levante la reserva fiscal y establecido el mismo adjudicar a los trabajadores organizados, prohibiéndose de esta manera a particulares, terceros o capitalistas".

El documento considera que es necesario "apelar al Instituto Nacional de Cooperativas la legalización de la Cooperativa "Cachuela Esperanza" limitada mediante reconocimiento de su personería jurídica, con certificación del mismo para el logro de la firma del contrato de concesión".

Recomienda que, para evitar la fuga de oro y por consecuencia la proliferación del contrabando al Brasil, se debe exigir al Banco Minero la instalación de una agencia de rescate de oro en la localidad de Cachuela Esperanza donde existe la infraestructura del caso.

MINUTA DE COMUNICACION

La Comisión de Minería, Metalurgia y Siderurgia del Senado Nacional, ha puesto en consideración de los representantes nacionales la aprobación de una minuta de comunicación, con dispensación de trámite y voto de urgencia, que se refiere a la toma de medidas para evitar la fuga de oro al Brasil y la preservación de la [illegible]

Pide que el Ministerio de Minería y Metalurgia, a través de su departamento aurífero, disponga la cancelación de las solicitudes de concesión de contrato en la zona declarada reserva fiscal mediante D.L. Nº 7044 " y recomienda "con carácter de urgencia dar dichos contratos de concesión, a un grupo humano de trabajadores que constituyen la Cooperativa Cachuela Esperanza Limitada que se encuentran en plena actividad de explotación".

No habrá golpe militar, asegura Morales Bermúdez

LIMA, 18 (AP).- El Presidente, General Francisco Morales Bermúdez, dijo hoy que la transferencia del poder a los civiles no se quebrantara "por un golpe militar y remarcó que las elecciones de hoy se han hecho en un clima de libertad, con resultados que respetarán las Fuerzas Armadas.

Además descartó definitivamente que su gobierno sea el que dé solución al problema que surge de la expropiación de los diarios de Lima en 1974.

La devolución de esos medios a sus dueños sería, dijo, un acto "precipitado" para su gobierno.

El nuevo régimen civil, que se instalará el próximo 28 de julio, no sólo tendrá que resolver esta situación, sino otros problemas generados por la "profunda crisis" financiera que soportó Perú en los últimos tres años, según Morales Bermúdez.

Pero el presidente creé que su programa de reactivación económica ha sentado bases sólidas que afianzarán definitivamente la democracia en Perú.

Morales Bermúdez, es presidente desde agosto de 1975, cuando derrocó al General Juan Velasco Alvarado, quien a su vez, en 1968, sacó del gobierno a Fernando Belaúnde Terry, último presidente civil de Perú que es favorito en las actuales elecciones.

"De ninguna manera este proceso democrático quedara interrumpido" por un golpe militar, dijo Morales Bermúdez, a medio centenar de periodistas en una charla improvisada, en una calle de la zona colonial de Lima.

"Las Fuerzas Armadas no se han sentido presionadas para transferir el poder", añadió.

Explico luego que mas bien promovieron un clima de libertad para que la campaña electoral se realizara en ambiente de igualdad para todos.

"Estas elecciones se producen sin que exista en este momento en el Perú un solo preso político, un expatriado o un deportado. Por eso creo que este proceso es importante", comentó.

"Las Fuerzas Armadas y los peruanos sentimos que es necesario ir solidariamente a una democracia en el Perú, que sea construcción positiva, sobre bases seguras. Eso es lo que queremos todos", añadió Morales Bermúdez.

El gobernante habló con los periodistas tras votar en el Instituto Nacional de Cultura, a unas tres cuadras del palacio de gobierno, desde donde llegó caminando con algunos funcionarios.

Dijo que a pesar de las críticas que ha recibido su administracion, sus miembros se sienten todos "sumamente satisfechos de ver que la votación se ha hecho en forma ordenada, patriótica y libre".

Añadió que no figura en sus planes un regreso a la política. "Me voy a casa a descansar. Hace 30 años que no he tomado vacaciones".

Una veintena de peatones congregada ante el inusual escenario del diálogo aplaudió brevemente.

Morales Bermúdez se abstuvo de dar opiniones sobre los candidatos a la presidencia, que se postulan en 15 listas partidarias.

"Todos ellos se merecen respeto, sin excepción de ninguna clase".

Dijo que la nueva administración tendrá algunos problemas que solucionar, como el alto índice de desempleo, aunque por la reactivación económica, la oferta laboral se ha duplicado en Lima en el primer trimestre del año.

Voto de residentes: Belaúnde ganó en La Paz

Fernando Belaúnde Terry, candidato por Acción Popular en las elecciones presidenciales del Perú, obtuvo el triunfo electoral en La Paz, según el computo realizado al término de la votación de los ciudadanos peruanos residentes en esta ciudad.

Belaúnde Terry, que ya ocupó la Presidencia del Perú de la que fue derribado por el alzamiento militar que encabezó el Gral. Juan Velasco Alvarado, obtuvo 134 votos, poniéndose a la cabeza de los demás candidatos.

Armando Villanueva del Campo, candidato de la Alianza Popular Revolucionaria Americana (APRA), consiguió 44 votos y Luis Bedoya Reyes, del Partido Popular Cristiano (PPC) logró 29 votos.

Los restantes catorce fórmulas, obtuvieron cifras menores. Los votos anulados, sin embargo, alcanzaron un porcentaje mayor, en aproximadamente 45 votos.

Países europeos deciden imponer sólo sanciones tibias contra Irán

NAPOLES, 18 (AP).- Los países de la Comunidad Económica Europea impusieron sanciones a Irán, limitadas a restricciones comerciales que entrarán en vigor después del 6 de noviembre, cuando militantes islámicos ocuparon la embajada norteamericana en Teherán.

Según el acuerdo de los ministros de la comunidad que fue a una reunión en esta ciudad italiana, las sanciones, que entrarán en vigor el jueves, no afectarán a los contratos que estén en vigencia antes de la toma de los rehenes.

El acuerdo representa un retroceso en cuanto a la promesa hecha por el Mercado Común Europeo el 22 de abril, en Luxemburgo, para bloquear virtualmente todo el comercio con Irán, a partir de ayer si no había progresos en las negociaciones para liberar a los rehenes.

El bloqueo no incluye medicinas ni alimentos y en base a un previo "acuerdo de caballeros" los socios del Mercado Común prometieron no comprar petróleo iraní, dijeron fuentes de la CEE.

En una conferencia de prensa, al término de la reunión de dos días, el ministro de relaciones exteriores, Emilio Colombo, quien presidió el encuentro, negó que la acción aprobada representara un retroceso con relación a la promesa de la CEE formulada en abril pasado.

Funcionarios holandeses asistentes a la reunión estimaron que las sanciones aprobadas aquí bloquearan un 8 por ciento del volumen comercial entre la CEE e Irán.

Según la declaración del 22 de abril, las sanciones afectaban a todos los contratos suscritos con Irán y no estaban supeditados a pactos sobre la fecha de su firma.

Los ministros emitirán esta noche una declaración final.

La decisión de la CEE, no obstante, parece implicar un revés a los esfuerzos diplomáticos de Estados Unidos para lograr la liberación de los rehenes.

El Mercado Común piensa que un bloqueo total exacerbaría a lo que sus socios llaman "facciones moderadas en Irán" que podrían contribuir a obtener ese propósito, dijeron fuentes allegadas a la CEE.

Misioneros denuncian el malestar económico por las medidas de FMI

Misioneros norteamericanos han denunciado el malestar económico y social causado en Bolivia, por efecto de las medidas financieras impuestas por el Fondo Monetario Internacional. El Senado de los Estados Unidos, actualmente, las leyes financieras y bancarias exteriores de aquel país, con el fin de tomar una decisión sobre el aumento, mantenimiento o disminución de recursos otorgados al Fondo Monetario Internacional y a que condiciones se asignarán tales recursos.

Un grupo de 121 misioneros norteamericanos que trabajan en Bolivia, se ha dirigido a los senadores de los Estados Unidos para informar la influencia que ejerce el FMI en la política económica boliviana y acerca de los resultados negativos de las últimas medidas adoptadas por ese organismo, impuestas al gobierno boliviano.

Los misioneros respaldan una enmienda que tiene en la agenda del FMI, las necesidades humanas básicas de los sectores más pobres de nuestro país y sostienen que en los últimos años, el FMI es cada vez mas criticado por países en desarrollo debido a los proyectos que ocasiona en las balanzas de pago y en la deuda externa. Hace mención al "supuesto programa de austeridad impuesto por nosotros, sin previa consulta al pueblo y sin discusión de las condiciones del FMI.

Los gobiernos, sostienen los misioneros, "están en el dilema de aceptar los programas de austerización del FMI o perder todo crédito externo. En suma, añaden, "el país se halla actualmente gobernado por el FMI y sus aliados, lo que imposibilita en Bolivia, que se respeten los valores tradicionales de la libertad y por la democracia y la defensa de los derechos humanos.

Afirman que el gobierno interino se hallaba al borde de un colapso económico y, por ello, se vio obligado a aceptar las condiciones del FMI, a través del decreto supremo 20.000 de noviembre de 1979, al que siguió una devaluación monetaria de un 25 por ciento y una inflación. La deuda externa, explican elevada a cifras muy altas, deben pagarla todos los trabajadores a través del congelamiento de salarios, mientras los precios de los artículos de primera necesidad cuestan cada vez mas.

Hacen una relación de la elevación de precios en muchos casos en la proporción del 100 al 300 por ciento, en los transportes públicos, en los productos medicinales, alquileres y, en general, de todos los rubros. Bolivia, afirman, es el país mas pobre, después de Haiti, en el hemisferio occidental y hacen presente la situación de la gente asalariada y, mayormente, de aquellos que no se hallan sindicalizados, resultando de ello una mayor diferencia entre éstos y el reducido grupo de personas acomodadas.

Afirman que la política de austeridad del FMI, han causado malestar social y económico, traducido en huelgas, paros, bloqueos y retiros de personal, ocasionando un debilitamiento del proceso democrático en Bolivia, sobre cuyo gobierno recae la protesta pública.

Piden a los senadores, finalmente, una investigación profunda sobre la política fiscal del FMI "antes de renovar su cuota", y agregan que hay un alto costo humano para el cumplimiento de las medidas impuestas por el FMI.

La carta esta suscrita por los misioneros Joaquin Mabler, Francis Smith, Mary Shannon, William Boteler, James Fitzgerald, Johnn Heusser, Melanie Peroche, entre los 121 misioneros, sacerdotes y religiosas.

VOTOS DE RESIDENTES PERUANOS.- En La Paz, como ocurrió en todos los países latinoamericanos donde viven residentes peruanos, se habilitaron ánforas en instituciones peruanas para el sufragio. Los datos registrados en nuestra ciudad dieron ventaja al candidato Belaúnde Terry.

En busca de apoyo europeo, Brezhnev se reune con Giscard en Varsovia

VARSOVIA, 18 (LR).- El Presidente francés, Valery Giscard d' Estaing, y el presidente de la Unión Soviética, Leonid Breznev , llegaron esta noche aquí para realizar una reunión secretamente concertada que hizo surgir las esperanzas de un aflojamiento en la crisis desatada entre Oriente-occidente por la invasión soviética a Afganistán.

Ambos presidentes llegaron a Varsovia con una hora de diferencia mientras el misterio aún rodea el propósito de su reunión. Tienen previsto iniciar mañana su ronda de conversaciones en un barroco palacio cerca de Varsovia.

La reunión cumbre franco-soviética, concertada por el dirigente polaco Edward Gierek y mantenida secreta en París y Moscú hasta último momento, marca el encuentro a nivel más elevado entre el Kremlin y Europa Occidental desde que la Unión Soviética envió tropas para invadir Afganistán en diciembre.

Francia declaró que las negociaciones constituyen la única vía para resolver la crisis.

Francia también rehusó unirse a una represalia auspiciada por los Estados Unidos para boicotear las olimpiadas de Moscú, a realizarse este verano (invierno en el hemisferio sur). Se estima que debido a esto, Francia estaría en buena posición para obtener algunas concesiones del jefe de gobierno soviético de 73 años.

El viaje de Giscard d' Estaing, que fue mantenido tan en secreto que ni siquiera se informó sobre el mismo a las embajadas francesas en Moscú ni Varsovia, provocó una ligera reprobación de los ministros de relaciones europeos reunidos hoy en Nápoles.

Las críticas al fracaso del mandatario francés en consultar a sus colegas europeos antes de embarcarse en su misión subrayaron el riesgo que podría tomar al llegar aquí.

Si el presidente emerge con las manos vacías, resultaría muy difícil justificar su misión, dijeron algunos diplomáticos de Europa Occidental.

Pero la mayoría de los diplomáticos dijeron que Giscard d' Estaing, debe haberse asegurado que lograría algún éxito anticipadamente.

Para Brezhnev, quien lanzó una mayúscula ofensiva de paz para soslayar las críticas occidentales y salvar las olimpiadas, los riesgos parecen menores.

El Papa cumplió 60 años

CIUDAD DEL VATICANO, 18 (AP).- El Papa Juan Pablo II que cumplió hoy 60 años, convino a la juventud mundial a combatir las ideologías para poder formar un mundo unificado.

El Pontífice celebró una misa al aire libre, a la que asistieron más de 50.000 estudiantes de todo el mundo, y saludó a cientos de miles de personas que acudieron a felicitarle en la plaza de San Pedro.

"Ustedes dicen que soy un año mas viejo hoy, pero de hecho, soy un año más joven pues así me acerco mucho más a la muerte que es nacer de nuevo", dijo el Papa.

En un breve discurso, el Pontífice también pidió libertad de religión en Checoslovaquia. Al señalar que los cristianos en ese país honran esta semana a San Giovanni Nepomuceno, mártir checoslovaco, el Papa dijo que la cristiandad, introducida en ese país hace mil años, "debe prosperar en la Checoslovaquia moderna, como espíritu guía en todas formas de vida".

En medio de gritos de "buenos deseos" y "viva el Papa", el Pontífice se mezcló con los jóvenes , todos pertenecientes a la Organización Mundial de la Juventud Católica.

Después de la misa de las nueve de la mañana en la plaza, el Papa dijo a los estudiantes: "La lluvia ha terminado y me siento muy feliz de poder volver a saludarles con este maravilloso clima romano".

Varios coros y grupos musicales dieron una serenata al Papa que circulaba de pie en un "papamóvil" un jeep abierto con una superficie plana. El Papa recibió por lo menos 50 pastoles confeccionados por niños y mujeres, según manifestó un funcionario del Vaticano.

En su homilia, el Papa dijo a los estudiantes que su tarea principal es "la de luchar contra las ideologías, para conseguir un mundo unificado".

Más de 150.000 peregrinos y turistas llenaron la plaza para recibir la bendición papal durante la misa del domingo al mediodía. Juan Pablo habló brevemente de su reciente viaje a Africa, siendo interrumpido repetidamente por aplausos y gritos de "buenos deseos" y "feliz cumpleaños" en diferentes idiomas.

Un grupo de 50 niños del Extremo Oriente, ataviados con sus trajes regionales, bailaron alrededor de las dos [illegible] en la plaza.

dos

Las Fuerzas Armadas asumieron el control de Corea del Sur

UL. COREA DEL SUR, - Aduciendo que existe isis muy grave" tras las as manifestaciones anti- amentales de los es- es ocurridas la semana las Fuerzas Armadas ron hoy el control del ohibieron toda actividad , arrestaron a unos 100 ntes y 26 dirigentes polí- cerraron universidades.

pesar de ello, varios ares de estudiantes ron protestas es- as en Kwangju, a 250 tros de esta capital, se apoderaron de un policial y rompieron los y las ventanas. Las stalaciones fueron dis- as por tropas y Policía y s estudiantes fueron dos.

Comando de ley marcial, ncionar esos incidentes, o luego que el toque de que normalmente a de medianoche a cua- a la mañana, ha sido ex- tendido desde las 9:00 de la noche hasta las cuatro de la mañana en esta ciudad.

El Presidente Choi Kyu-Hah dio a conocer hoy un comunica- do en el que señala que la toma del Poder por las Fuerzas Armadas no afectará los plazos fijados por el gobierno para el retorno a la democracia ni la re- visión de la Constitución o las elecciones previstas para el año próximo.

Pero los comentarios y las reuniones políticas, así como "la difamación y el insulto" a dirigentes políticos quedaron prohibidos.

Tras la inesperada toma del Poder, el comando de ley marcial sigue legalmente subordinado al Presidente, pero no a otras autoridades civiles.

Todas las universidades fueron clausuradas y se impuso estricta censura a los perió- dicos, la radio y la televisión.

El anuncio citó también "medidas no especificadas de Corea del Norte" como motivo para extender la ley marcial. Pero un vocero del comando de las Fuerzas de las Naciones Uni- das y de Estados Unidos dijo que "no tenemos pruebas de que haya movimientos de Corea del Norte".

Varios sectores políticos han calificado de débil e in- deciso a Choi, un diplomático de carrera que se hizo cargo del go- bierno tras el asesinato del Presidente Chung Park- Hee ocurrido el 26 de octubre y afirman que no tiene capacidad para controlar a los poderosos militares.

Todos los miembros del ga- binete y del gobierno quedaron ahora supeditados al comando de ley marcial, encabezado por el General Lee Hee-Sung. Detrás de Lee está el Teniente General Chun Doc-Hwan, quien según algunas fuentes es aún más poderoso. Chun es Jefe del Comando de Seguridad de Defensa, que incluye a todos los grupos de inteligencia militar. Es también jefe de la Agencia Total de Inteligencia sur- coreana, que fue el principal instrumento para suprimir grupos opositores durante el go- bierno de Park Chung- Hee.

Varios miles de soldados y numerosos vehículos de transporte artillados se apos- taron en las universidades, edi- ficios del gobierno, periódicos y emisoras de televisión en esta capital. No se informó de in- cidentes violentos.

Según la proclama de ley marcial, el "abandono de las ocupaciones sin razones vale- deras y todo tipo de sabotaje y huelgas" también quedan prohi- bidos.

Entre los que aparen- temente fueron arrestados figuran Kim Jong-Pil, jefe del Partido Republicano Democrá- tico, que fue encabezado por el Presidente Park, Kim Dae- Jung, ex candidato presidencial y el oponente más conocido de Park, así como otros disidentes, que incluyen a cuatro ministros protestantes y dos profesores.

También se hallarían entre los detenidos Han Hyung-Ki, ex Embajador en las Naciones Uni- das y Canadá, y casado con una hija de Park. Lee Ilu-Rak, ex Director de la Agencia de Inteligencia Coreana, y el ex jefe de Estado Mayor, Lee See- Ho.

El comando militar anunció también el arresto de 26 figuras políticas y unos 100 estudiantes.

Por su parte, los republicanos dijeron ayer que pedirán a Choi la derogación de la ley marcial y elecciones.

Los acontecimientos de hoy se produjeron horas después de que unos 300 policías antimotín, actuando bajo el comando de ley marcial, irrumpieron en la uni- versidad y arrestaron 25 dirigentes estudiantiles que discutían los medios para presionar más efectivamente sus reclamos.

Otros 2.000 policías an- timotín rodearon la Universidad de Ewha, donde los represen- tantes estudiantiles de 55 uni- versidades coreanas estaban reunidos, y varios otros es- tudiantes fueron detenidos bre- vemente.

La acción policial ayer y las medidas militares posteriores se produjeron a menos de un día de que Choi suspendiera una gira por Medio Oriente y regresara aquí en un esfuerzo por controlar los disturbios.

Las protestas comenzaron el martes cuando los estudiantes salieron a las calles. Las demostraciones culminaron el jueves, cuando más de 50.000 estudiantes chocaron con la policía antimotín en esta capital y otras cinco ciudades. Un policía fue muerto y más de 100 personas resultaron heridas.

agenda

RESENCIA. Av. Marcelo Santa Cruz. Edificio Esperanza 2°. iso teléfonos: 372340 - 372341 - 372342 - 351998 - 352172 - 352178

OSPITAL DE CLINICAS.- Maternidad Tel. 376472
arto a domicilio Tel. 378640, Central 322872 - 322872

ROL DE TURNO DE ESTABLECIMIENTOS FAR- MACEUTICOS DEL 17 AL 24 DE MAYO.

NGAVI. Ingavi esquina Pichincha N° 769. Tel. 329767; **EL** RADO Av. 16 de Julio N° 1898. Tel. 329711; **SAN LUIS**. Díaz omero N° 1334, Tel. 324785; **LITH** Calle Ocobaya N° 231 Villa Última; **ISABEL LA CATOLICA**. Av. Arce N° 2529. Tel. 356498; **OCORRO**. Calle Landaeta N° 629, Tel. 363672; **SAN VICENTE DE PAUL** Sacarnaga N° 2425. Tel. 350267; **GRAN PODER**. ecoa de Ibarra N° 615, Tel. 373163; **REPUBLICA**. Av. Re- úblicа N° 1825. Tel. 379706; **VIRGEN DE COTOCA**. Esteban rce s/n Villa Copacabana. Tel. 331516; **VERACRUZ** Av. untofagasta El Alto. Tel. 811668; **OBRAJES**, Plaza Obrajes Edificio Municipal. Tel. 782681.

OCHABAMBA:

SUNCION Calama esquina Lanza N°. 3370 Tel. 25888. NDINA.- Esteban Arce N°. 6653 Tel. 23002; **SANTA LUCIA**. olombia N°. 4179 Tel. 26524.
OTOSI

ANTIAGO: Chayanta N°. 543 Tel. 2895;
A BOLIVIANA, Pla. a Alonso de Ibañez s/n. Tel. 3911 .

UCRE

AN SILVESTRE: Arenales N°. 214 Tel. 1887 .

RINIDAD:.

UDAMERICANA: Centro de la ciudad .

IUDAD DE SANTA CRUZ

LOTAS

NACIONAL Dra. Maria Nauriel Isabel la Católica S, de Fi- gueroa Tel. 25782 .
UNIVERSAL Dra. Gloria Parada Bolivar Murillo Tel 23519 .
CORAZON DE JESUS: Dr. Alberto Paz Calle 21 de Mayo N°. 343 Tel. 24079.
IBERIA Dra. Miriam Fernández Republiqueta N°. 51 Tel. 26497.
ABAROA Alonso de Mendoza N°. 242. tel. 327096
ANDINO Tel. 329471.
ATLAS. Alonso de Mendoza N°. 226, tel. 328621.
AUTOLINEAS INGAVI, Tel. 329881
BUSTILLO Tumusla N°. 530, tel. 326894
BOLIVIA Plaza Alonso de Mendoza s/n tel. 355854
CONTINENTAL, Avda. Montes N°. 521, tel. 329061
COPACABANA Avda. Montes s/n tel. 327213 y 340461
CINTA DE PLATA Avda. Manco Kapac
CISNE Bozo N°. 169 tel. 361321
EL DORADO Bozo esq. Montes N°. 106, tel. 340375
EL CHAPACO Chuquisaca N°. 536 tel. 340258
SAN LORENZO Tiquina N°. 131 tel. 329811
KIRKINCHO Avda. Montes esq. Bozo N°. 108 tel. 354612
KORILAZO Avda. Montes esq. Bozo N°. 700 tel. 323810
LA VELOZ DEL SUD Tiquina esq. Figueroa N°. 739 tel. 323146
MANCO KAPAC Tumusla N°. 106 tel. 350033
ORIENTE Tel. 327551
TRANSRIVEROS Avda. Montes N°. 660 Tel. 340475
TRANSPORTES LA PAZ Avda. Montes N°. 660 Tel. 340475
TRANSPORTE PESADO A LARGA DISTANCIA Independen- cia esq. Oquendo N°. 199 Tel. 325803
URUS Plaza Alonso de Mendoza N°. 194 Tel. 350793
YUNGUEÑA Avda. de las Américas N°. 344 (Villa Fátima) Tel. 312344.

BOMBEROS Tel. 119
ASISTENCIA PUBLICA 118
RADIO PATRULLA 110
TRANSITO 326148
SAMAPA 311222 - 326548 Energia 354357
TASA: RECLAMOS 113. - INFORMACIONES 104 - SEÑO- RITA HORA 117 y LARGA DISTANCIA EXTERIOR 55907-09 INTERIOR 20402-03.
AASANA Tel. 810122 - Retén de emergencia Municipalidad Tel. 326643 - 366193
EMPRESAS AEREAS
LLOYD AEREO BOLIVIANO 351155 - 351157 - 371276 - 353606
LUFTHANSA 372170 - 372171 - 372172 - 372173 - Aeropuerto 811901 - 811922 Carga aeropuerto 811923
AEROLINEAS ARGENTINAS Tel. 350792
AVIANCA Tel. 357599 - 350608
AIR FRANCE: Tel. 351740
BRANIFF INTERNATIONAL Tel. 372011 - Aeropuerto 810114 - 810115 carga 810215
FERROCARRILES: Estación Central Tel. 352510 - 353510

National

ARTEFACTOS PARA EL HOGAR DE FAMA MUNDIAL

PRONOSTICO DEL TIEMPO

Por J.L.Flores

DATOS PROPORCIONADOS POR LA OFICINA DE METEOROLOGIA DE AASANA.

LUNES 19 MAYO

19 ava Semana del año, día 139 faltan 227 días para fin de año. San Félix del Cantalicio y Benancio. El sol sale 6 Hs. 49 Min. Se pone a las 18 Hs. 9 Min.

Temperatura de la víspera (La Paz 3600 Mts) Temperatura Max 17.8°C. Temperatura Min. 4.0°C Precipitación 5.4 mm. Tem- peraturas Extremas, la Max en Guayaramerin y Riberalta con 34.0°C la Min. en Charaña con -12.0°C.

ACION GENERAL AYER

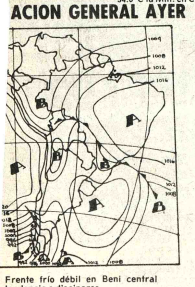

PREVISION PARA HOY

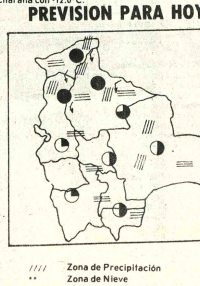

Frente frío débil en Beni central
tendencia a disciparse.

1000 Isobaras (Líneas de igual presión)
Zona de Alta Presión
Zona de Baja Presión
Frente Cálido
Frente Frío
Frente Ocluido

//// Zona de Precipitación
** Zona de Nieve
≡ Zona de Niebla
Zona de Tormentas
O Zona de Cielo Claro
Zona de Cielo Parcialmente Nuboso
● Zona de Cielo Cubierto

TEMPERATURAS MAXIMAS Y MINIMAS DE AYER

	Máx.	Mín.		Máx.	Mín.		Máx.	Mín.
La Paz	18.0°C	4.0°C	Santa Cruz	23.0°C	18.0°C	Tarija	22.0°C	10.0°C
Oruro	15.0°C	-3.0°C	Potosi	14.0°C	-2.0°C	Trinidad	26.0°C	22.0°C
Cochabamba	27.0°C	6.0°C	Sucre	21.0°C	7.0°C	Cobija	33.0°C	20.0°C

TEMPERATURAS MAXIMAS Y MINIMAS PRONOSTICADAS PARA HOY

	Máx.	Mín.		Máx.	Mín.		Máx.	Mín.
Paz	20.0°C	5.0°C	Santa Cruz	28.0°C	19.0°C	Tarija	28.0°C	10.0°C
uro	18.0°C	-3.0°C	Potosi	16.0°C	-1.0°C	Trinidad	26.0°C	20.0°C
chabamba	28.0°C	5.0°C	Sucre	25.0°C	8.0°C	Cobija	28.0°C	22.0°C

PRESENCIA

China lanzó con éxito su proyectil intercontinental

PEKIN, 18 (AP).- China mostró hoy el nuevo alcance de su capacidad militar con el lanzamiento experimental de un proyectil balístico intercontinental a 10.000 kilómetros en el Pacífico del Sur y revivando una carrera naval de 18 barcos para verificar su llegada.

La agencia oficial china Xinhua solo dijo: "China logró esta mañana completo éxito al lanzar su primer cohete portador a la zona fijada del Pacífico". Tampoco ofreció más detalles en su principal transmisión nocturna nueve horas después.

El Departamento australiano de Defen- sa, que siguió la caída del artefacto en el mar, informó de la presencia de 18 barcos chinos en el área, aparentemente en la po- sición más alejada que haya llegado una flota china de sus aguas jurisdiccionales.

Al recordar esa distancia, el proyectil podría ser portador de una ojiva nuclear dirigida a cualquier punto de la Unión So- viética o de la costa occidental de los Estados Unidos.

Tres días antes del lanzamiento de prueba, el Viceprimer Ministro Li Xiannian dijo en Wellington . Nueva Zelandia, que tenía por objeto fortalecer las defensas de China para hacer frente a la amenaza de la potencia hegemonista, un término que adosa China a la Unión Soviética.

La prueba se efectuó además en momen- tos en que China exhorta a la preparación para hacer frente a cualquier amenaza so- viética y a la unidad de todas las naciones "amantes de la paz" contra lo que califica como expansionismo soviético.

China indicó publicamente que calculaba que la Unión Soviética tenía un arsenal de 1.398 proyectiles balísticos intercontinen- tales y los Estados Unidos 1.054.

Dudas sobre la reunificación del precio del petróleo en la OPEP

NICOSIA, CHIPRE, 18 (AP).- El Ministro de Petróleo de Arabia Saudita, Jeque Zaki Yamani, dijo hoy que "tiene dudas sobre la posibilidad de reunificar los precios del pe- tróleo en la Organización de Países Exportadores de Petróleo" en la reunión que se celebrará en Argelia el mes próximo.

La revista Estudio Económico del Medio Oriente, cita que Yamani dijo en una entrevista que la reunificación de precios en Argelia solo sería posible si otros miembros de la OPEP acordaran rebajar sus precios para ponerse al nivel de los precios de Arabia Saudita.

"Como dije, preferiríamos dudar si esto será posible en Argelia, y si no lo es, confiamos que será posible más adelante".

La semana pasada Arabia Saudita aumentó el precio del petróleo crudo dos dólares por barril, a 28 dólares el barril.

Yamani dijo también que el aumento, que es retroactivo al primero de abril, fue un paso para la reunificación de los precios en los países de la OPEP.

El mundo islámico se defenderá de Israel y de las superpotencias

ISLAMABAD, 18 (LATIN- REUTER).- - Los Ministros de Relaciones Exteriores islámicos han acordado discutir la seguri- dad colectiva para defender al mundo musulmán contra las superpotencias e Israel, reveló hoy un portavoz oficial.

Paquistán propuso un sis- tema conjunto de seguridad en la sesión inaugural de la Con- ferencia anual de los Ministros de Relaciones Exteriores Islámicos con la intención de que dicho sistema sea político y económico más que militar.

El vocero de la Conferencia, Qasim Zuhairi dijo que los en- viados de 39 países musulmanes y de la Organización para la Liberación de Palestina (OLP) acordaron que debe discutirse la seguridad colectiva a la luz de las crisis afgana - iraní y de Medio Oriente.

"Todos estos temas están vinculados", manifestó Zuhairi a los periodistas. "Hay una amenaza al mundo musulmán por las dos superpotencias y la entidad israelí implantada en su seno".

Los países islámicos con- denaron la intervención militar en Afganistán y están preocupa- dos por lo que perciben como una amenaza de los Estados Unidos a la seguridad de Irán.

Están enojados también por la falta de progreso sobre la creación del Estado Palestino, las últimas acciones israelíes para reforzar su control sobre Jerusalén y sus ataques en el sur del Líbano.

"Estos problemas se remontan a la política de las superpotencias de búsqueda de zonas de influencia y la ex- plotación de los recursos na- turales del Tercer Mundo", se- ñaló Zuhairi.

Durante las conversaciones informales de ayer se definió una clara tendencia hacia el camino que deben seguir las discusiones, agregó.

"Hubo completa unanimi- dad en cuanto a la forma de manejar estos asuntos", dijo a los periodistas.

El sistema colectivo de seguridad para el mundo musulmán será discutido siguiendo los lineamientos es- bozados por Paquistán.

El Presidente paquistani Zia - Ul - Haq aclaró durante la sesión inaugural, que el no es- taba sugiriendo una unificación militar.

Aviones judíos sobrevolaron territorios del sur libanés

BEIRUT, 18 (LATIN- REUTER).- Aviones israelíes surcaron hoy repetidamente el cielo del sur del Líbano, es- cenario de un feroz duelo de artillería que ayer dejó por lo menos seis muertos.

Los aparatos aparen- temente cumplieron misiones de reconocimiento y no se informó de nuevas acciones militares.

Una serie de des- guarnecidas ciudades y pueblos del sur libanés fueron atacadas por Israel con disparos desde barcos y emplazamientos del territorio controlado por las milicias aliadas de Israel, de tendencia derechista, asentadas en El Líbano.

Israel describió los recientes ataques en esa región como parte de un plan para golpear a los comandos palestinos donde y cuando fuera posible.

Los palestinos replicaron el fuego y un vocero israelí en el sur dijo que seis personas resultaron muertas por los disparos de artillería y mortero que cayeron en las posiciones de las milicias.

La radio estatal del Líban dijo hoy que el bombardeo israelí de ayer causó daños en una catedral católica griega de siglo XVIII, en el aeropuerto d Tiro.

La radio mencionó al Arzo bispo católico griego Georg Hadded diciendo que "nosotr agradecemos a Dios que no s registró el bombardeo durant la misa,. De otra manera, p dría haber sido un desastre.

PROFESIONALES

médicos

Dr. GUILLERMO SUAREZ TEJADA
Urólogo

Cirugía y enfermedades de riñones, vejiga, prós- tata, genitales, venéreas, etc., transtornos uro- genitales de la infancia. Consultorio: Mercado 996 esq. Yanacocha, 1er piso, Horas 18 a 20 p.m. Tel. 64832.

Dr. HUGO DEL CASTILLO MORALES
Médico - Cirujano Otorrinolaringólogo

Atiende enfermedades de oidos, nariz y garganta. Consultas de 2 - 5 (14 a 17). Consultorio Mercado 1335, Teléfono 322195 y 784992.

CIRUGIA PLASTICA ESTETICA
Dr. YECID ANDRADE

Especialización España, Catedrático UMSA. Encar- gado del servicio CIRUGIA PLASTICA. Hospital Obrero, atiende QUEMADOS, estética reparadora CONSULTORIO: Av. Arce 2316 - Teléfonos 354614 - 369610 HORARIO: 16 adelante.

GUSTAVO ROCHA POSTIGO
Médico Cirujano
UMSA - U. Chile

Tratamiento médico, quirúrgico: ESOFAGO, Es- tómago, Intestino, Hígado, Vias Biliares, Mamas, Hernias, Várices, Plástica.
Plaza Isabel La Católica. Edificio Presidente Busch Mezzanine hrs 17-20 Teléfonos: Consultorio 374758, Domicilio 355982

Dr. RAUL DURAN DE CASTRO
Pediatra-Neonatólogo

UMSFX Hospital Calvo Mackenna — U de Chile. Horas atención 17 - 20 lunes-Viernes. Sábados 10-12 atención gratuita.
Consultorio: Edificio Mariscal Zepita primer piso Of. 104. Bloque A. Teléf. 369771.

Dr. RAFAEL ORIHUELA NICOLAU
Cirujano - Urólogo

Especialización Hospital Saint Joseph y Clinica Medica Quirúrgica del Prado Chalon Paris. Afec- ciones de próstata, riñones, vejiga, genitales, enfer- medades venéreas, etc. Av. Arce Edificio Montevideo 2° piso Hrs. 18 a 20.

Dr. GUILLERMO PERES RIVERO
Cirujano General - Vascular

Especialidad 7 años en Alemania. Jefe Residentes (Oberarzt). Bocios, Estómago, Intestinos, Apéndice, Vesicula, Vias Biliares, Pancreas, Tumores en ge- neral. Várices, Cirugia arterial. Consultorio Edif. Al- borada Piso 12. Telf. 329125 Hs. 14.30 - 18.00 Dom. Telf. 322682 MAN SPRICHT DEUTSCH.

Dr. SILVANO ROMERO ROCABADO
CIRUGIA MAXILO-FACIAL y PLASTICA

Cáncer: Cara, boca, cuelo (Bocio). Heridas, fracturas en cara. Labio leporino. Nariz, orejas, arrugas. mama. Dermolipectomias. QUEMADURAS, CON- SULTORIO: Edificio Libertad oficina 706 HORARIO 17 - 20 Teléfonos 352258 Dom. 300109.

Dr. FLAVIO VASQUEZ LUNA
Cirugía general y Vascular Periférica
Especializado en Chile

Várices, úlceras venosas y varicosas, sindrome post-flebitico, fistulas arteriovenosas, aneurismas, insuficiencia circulatoria en las extremidades, pie diabético. Bocio, Mama, esófago, estómago, vesicula, intestinos, apéndice, hernias, hemorroides, fisuras, fistulas anales, trombosis.
Consultorio Edif. LIBERTAD 7mo. piso. Atención 14 a 17 Telf. 358258 Dom. 330963.

Dr. ALFREDO RAMIREZ TORRICO
Cirujano - Urólogo

Especialización Universidad de Chile. Cirugia, enfermedades de riñones, vejiga, próstata, genitales, infertilidad, venéreas, etc. Avenida Camacho 1377. Teléfonos 357219 - 364817. Consultas horas 14 - 19 , sabados 10 - 12.

Dr. FRANKLIN ALCARAZ
MEDICINA INTERNA - HEMATOLOGIA.
PROFESOR FACULTAD DE MEDICINA U.M.S.A.
ESPECIALIZACION EN HOSTELA, EUROPA.

Consultorio Hs. 16 a 18.30 Calle Bolivar 938 Telf. 356183. Emergencias : Telf. 374696. MAN SPRI- CHT DEUTSCH ENGLISH SPOKEN.

Dra. SONIA OCAMPO PEÑARANDA
GINECOLOGIA OBSTETRICIA
Brasil-México

Enfermedades de señoras: ESTARILIDAD, Transtornos menopausia. PREVENCION CANCER UTERINO Y MAMARIO. PRENATAL CONTROL DE PARTO CON ULTRASONIDO. PLANIFICACION FAMILIAR. Consultorio: Ayacucho 208 Primer Piso horas 14 a 18 RESERVAR HORA 325459- 320062.
Avenida Arce 2316 Primer Piso. Teléfonos 354614- 353276.

Dr. JUAN MARCO R.
MEDICO - CIRUJANO
CIRUGIA ESTETICA
Y PERADORA

Nariz, Orejas, Párpados, Arrugas, Labios, Ci- catrices, Senos, Abdómen, Viruela, Quemados y se- cuelas. CIRUGIA GENERAL: Várices, Apéndice, Estómago, Vesicula, Intestinos, Hernias, Bocio, Tumores, Cirugia Ginecológica.
Consultorio: Yanacocha 300 (Nuevo Edificio As- bún) 1er. Piso - Oficina 101 - Teléf. 322303. Dom. 329845 . Consulta 4 - 7 p.m.

Dr. RAMIRO ALVARADO
Neurología - Neurocirugía

Especialización: Primer Instituto de Medicina Moscú, Instituto Karolinska Suecia.
Atención: Lunes - Miercoles - Viernes 14.30 - 17. Martes - Jueves 15-19. Consultorio Edificio Libertad 5°. piso. Teléfs. 329208 - 340029.

Dra. RUTH MALDONADO BALLON
Médica - Cirujana
GINECOLOGIA - OBSTETRICIA

FLUJOS VAGINALES ANORMALES, He- morragias, Tumores mamarios. PLANIFICACION FAMILIAR. Menopausia. EXAMEN PRE- MATRIMONIAL. Prenatal. Parto SIN dolor. ES- TERILIDAD CONYUGAL. ORIENTACION SEXUAL DE LA PAREJA. Consultorio: Plaza Venezuela. E- dificio HERRMANN piso 17. TARDES: 13:30 a 19:30 Teléfono 350040. RESERVAR HORA.

CIRUJANO PLASTICO
DR. HECTOR RIVERA RODAS

Especialización: Hospital Francés. Instituto Ar- gentino de Diagnostico y Tratamiento. Hospital Dalin- de (México).
CIRUGIA ESTETICA, REPARADORA, QUE- MADOS. CIRUGIA DE MANO.
Edificio Petrolero (El Prado), SEGUNDO PISO, Tel. 353331 - 350461. Hs. 14.30 Reservar hora.

Dr. ANTONIO MEJIA ESCALERA
CIRUJANO CANCEROLOGO
ESPECIALIZADO EN FRANCIA

Detección precoz del CANCER - PA- PANICOLAOU, Tumores - Benignos y Malignos. QUIMIOTERAPIA - RADIOTERAPIA
Consultorio- Edificio FLORES- Ayacucho 208 5° piso teléfono 379623. Horario 17-19, 30.

"POLICONSULTORIO ALAMEDA"

Edificio ALAMEDA (PRADO) - PLANTA BAJA - OFICINA 11 - TELEFONO 366657.

CAMBIO CONTULTORIO
Dr. FELIX DELGADO MERCADO
Internista Gastroenterología Endoscopía
Digestiva

ESPECIALIZACION: BUENOS AIRES ARGENTINA. Enfermedades Aparato Digestivo. Esófago, Etómago, Intestinos, Higado, Vesicula, Páncreas, Nutrición. Gastroduodenoscopia - Colonoscopia. Consultas: 17-20 Teléfono Domicilio 312371.

Dr. EDGAR LEDEZMA GALVEZ
Cirujano General

ESPECIALIZACION COMPLETA: SANTIAGO CHILE, HOSPITAL "JOSE JOAQUIN AGUIRRE" CIRUJANO INSTITUTO GASTROENTEROLOGICO BOLIVIANO JAPONES.
Tratamiento Médico Quirúrgico: Esófago, Estómago, Intestino, Higado, Vesicula, Páncreas, Apendice, Tu- roides, Mama, Varices. Atención: 17 - 20. Teléfono: Consultorio 366657 Domicilio 358383.

Dr. ADOLFO VALENCIA ZAPATA
Neumólogo

ESPECIALIZACION: MEXICO. Enfermedades Broncopulmonares. Insuficiencia Respiratoria. AS- MA. Aerolizaciones a Presión Positiva. Consultas: 17 - 20. Teléfono: Domicilio 355827. CONSULTORIO 366657.

Dr. FREDDY OROPEZA PEREYRA
Internista Ginecoo-Obstetra

Estudios: U.B.M.S.A. Post Grado I.M.S.S. México. Trastornos del Embarazo. Parto sin Dolor. Amenazas de Aborto, parto prematuro. Infertilidad Esterilidad. Consulta Hs. 14 a 17 Teléfonos: Consultorio 366657 - Emergencias 24 Horas 810136 - 810838.

Dr. JORGE RIOS ARAMAYO
Pediatra Neonatólogo
RECIEN NACIDOS NIÑOS ADOLESCENTES

Lunes - Sábado 10-12. Lunes - Viernes 16-20. ES- PECIALIZACION: CORDOBA ARGENTINA Post Grado Docente Asistencial. URGENCIAS: Teléfono Particular 355296.

ENFERMEDADES DE LA ALTURA
Dr. GERARDO ANTEZANA ALVESTEGUI
CARDIOLOGO

ESPECIALIDAD: Francia, México. Teléfono Consul- torio: 366657 Domicilio: 784128. Atención tardes.

"POLICONSULTORIO ALAMEDA"

Dr. ALBERTO GUMIEL
Médico

Especialización EE.UU. Venereas. Riñones. Vejiga. Próstata. Trastornos genitales. Consultorio: Edificio "Libertad" 1er. Piso, oficina 103 Jenaro San- jinés 423. Teléfonos 340263 - 326921 hrs. 17:00 - 19:00.

Dr. RENE COLOMA RECTOR
Médico Cirujano General

Estudios de especialización en Ingiaterra. Cirugia de abdomen (vesicula, uteras, apéndice) , hernias, várices y otros. Consultorio Edif. Alborada Juan de la Riva esq. Loayza 12° piso Of. 1203, horas 18 a 20 Te- léfono Consultorio 329125 Telefono domicilio 374893.

MEDICO DE QUEMADOS
Dr. SIMON PALACIOS

Tratamiento del gran quemado, cirugia plástica y cosmética, cara, mamas, abdomen, corrección de cicatrices, malformaciones. Plaza Venezuela Edificio Sobima 1456 Tel. 369956 de 15 a 17.
Tumusla esquina Isaac Tamayo 616 Teléfono 378635.

DR. GUILLERMO ROSSELL VIGNEAUX
GINECOLOGO-OBSTETRA
U.M.S.A. (La Paz) - I.M.S.S. (México

Prenatal, partos, cesáreas, tumores, enfer- medades y urgencias ginecológicas.
CONSULTORIO: Plza. del Estudiante Pje. Bernardo Trigo 441 Tel. 322073 hrs. 17.00 a 19.00
DOMICILIO: Tel: 378420

Dr. MARIO MENDEZ ELIAS
Neurología - Neurocirugía

Especializado en Suecia, Inglaterra, Holanda. Enfermedades, cirugia del sistema nervioso. Deficien- cias de aprendizaje. Clinica "Virgen de Fatima" Plaza Stadium 10 Teléfonos 792909 - 341384 Horas 14-16.

Dr. GUIDO VILLA-GOMEZ ROIG
Gastroenterólogo Internista
Endoscopía digestiva

Comunica nueva dirección consultorio: Av. 6 de Agosto esquina Belisario Salinas 2399 Te. 326451 Dom. 341380 Busca móvil 810136-8.

ORTOPEDIA TRAUMATOLOGIA
DR. MARIO TERAN DAVILA

HOSPITAL ITALIANO - UNIVERSIDAD BUE- NOS AIRES-ARGENTINA.
Fracturas, luxaciones, deformaciones congénitas
Consultorio: Edificio Libertad 8° piso 809 Potosi Jenaro Sanjinés. Horas 17 a 20. Teléfono 370450. Emergencias Buscamóvil 810136.

Dr. GUSTAVO MENDOZA RIOS
Ginecólogo Obstetra

ENFERMEDADES VENEREAS, CONTROL PREMATRIMONIAL de la pareja. Esterilidad, pre- natal, tumores, Hemorragias, cancer, planificación familiar. CONSULTORIO: Avenida Saavedra 1975 (lado cine Avenida) Hrs. 17.30 - 20.30. Reservar hora. Teléfono 360157. Domicilio 342447.

consultorios psicológicos

CONSULTORIO PSICOLOGICO
LIC. ESTHER COPPINI

Especialidad: Psicologia. Clinica. Tratamiento Psicológico. Conflictos de la personalidad. Problemas de pareja. Pedir hora sabado 8 a 10 hs. Edificio Pro- greso Piso 20 82, final 6 de agosto Teléfono 343768.

"CONSULTORIOS PSICOLOGICOS"
Directores:
Lic. ENRIQUE CERVANTES
Lic. GUIDO AGUILAR S.

Tratamiento y Diagnóstico Psicológico
Atención de 9 - 12 y de 14 - 20. Teléfono N° 322950. Av. 20 de Octubre 2463 (Plaza Abaroa).

abogados

GUSTAVO JORDAN RIOS
ABOGADO
Ex SUBCONTRALOR
DE LA REPUBLICA

Tramites Administrativos. Juicios Coactivos. Asesoria y Consultoria Juridica: Edif. ALBORADA Juan de La Riva/ Loayza. Of. N° 1007. Piso 10. Teléfonos 3-297052- 54421. Apartado de Correo N° 3033.

ESTUDIO JURIDICO
Dr. ALFONSO PALACIOS DEL CASTILLO

Especialista materia Civil, Familiar. Abogados Asociados atienden asuntos Penales, cheques sin fon- dos. Administrativo, Tributarios. Loayza 250 Edificio Castilla 4to. piso Telefs. 374176 - 374177.

OSCAR LUGONES ENCINAS
JUAN COLLAO DEL CASTILLO
ABOGADOS ASOCIADOS

Asuntos civiles, comerciales, administrativos. Cons- titución de Sociedades, compraventas, préstamos hipotecarios. Ordenamiento de títulos - Cobranzas. Jenaro Sanjinés 423 Edificio Libertad 2° piso Oficina 203 Teléfono 372088.

ESTUDIO JURIDICO
Dr. JOSE BACIGALUPO CESAR
Dr. HUGO CASTAÑON RIVEROS
ABOGADOS

BUFETE.- Edificio Petrolero 82 Piso Of. 4 Av. 16 de Julio N° 1616. Teléfonos 352028 - 324516.

Dr. HUGO MENA BUSTILLOS
Abogado

Asesoria y atención profesional en asuntos Indus- triales, mineros, comerciales, civiles y adminis- trativos. Recursos de Nulidad. Ed. Tobia - 7° Piso- Of. 709. Telf. 341506.

ASESORIA Y CONSULTORIA JURIDICA
ORGANIZACION Y ACTUALIZACION DE SOCIEDADES
ESTUDIO JURIDICO
Dr. BENJAMIN MIGUEL

Calle Potosi 876, 1° piso, oficina 1. Telefono 328 Casilla 2296.

Dr. LUIS OSINAGA VELASCO
Abogado en Santa Cruz de la Sierra

BUFETE: Calle Ayacucho Esquina Velasco. E- dificio Santa Cruz of. 103. primer piso, Casilla 4 Teléfonos 35109 - 30146.

PRESENCIA

Director: Huáscar Cajías K.
Co-Director Gerente: Armando Mariaca V.
Jefe de Redacción: Mario Maldonado V.

Importación de vehículos

Se ha dictado un decreto que deroga disposiciones anteriores que prohibían la importación de automóviles, vagonetas y otros vehículos similares.

La prohibición obedeció, en su momento, a varias razones. Entre ellas, dos ocupaban el puesto principal: la necesidad de disminuir, en momentos de crisis, las importaciones de lujo, y el propósito de crear un mercado amplio a la industria nacional cuando ésta, dentro del programa automotor del Pacto Andino, comenzara a producir los tipos de vehículo que se nos habían asignado. A cambio de estos dos, que entonces se creían beneficios, el país aceptaba dejar de percibir los impuestos que hubieran engendrado las importaciones.

Hay que reconocer que, desde el primer momento, se advirtió que los buenos propósitos no estaban apoyados por una organización adecuada para llevarlos a la realidad.

En primer lugar, aunque hay vehículos de lujo, la verdad es que la inmensa mayoría de los que se importan constituyen herramientas de trabajo. Es acertado que se eviten importaciones suntuarias, en materia de automóviles o cualesquiera otras, pero no creemos que tal fuera el caso, en general, cuando se trata de automotores. Lo que se consiguió, a falta de una buena organización de vigilancia, fue convertir la importación de vehículos en un rubro explotado por los contrabandistas. Es probable que, por vía legal, hayan ingresado en Bolivia más de veinte mil vehículos, es decir, casi los mismos que se hubieran importado legalmente y con el mismo costo en moneda extranjera -o con un costo algo mayor, ya que los contrabandistas no tienen los descuentos que los fabricantes conceden a los comerciantes legalmente establecidos-. El que ha perdido ha sido el fisco que, hasta el momento, intenta recuperar, siquiera en parte, entre cincuenta y cien millones de dólares que dejó de percibir. Los que ganaron fueron los contrabandistas e indudablemente, los funcionarios que no quisieron poner freno a las internaciones ilegales.

Al derogarse la prohibición se evita, por lo menos, esta pérdida en impuestos, se controlarán los gastos en dólares a causa de las adquisiciones en el extranjero y se percibirán impuestos que buena falta hacen. Que la medida de levantar la prohibición afecta especialmente a los contrabandistas lo prueba el hecho de que, ahora, encuentran dificultades para colocar los vehículos que han traído. El que contrabandeó uno sólo para su uso personal tendrá a legalizar la propiedad del mismo. Es lo más probable que se acoja a los plazos que, para ese fin, ha establecido el gobierno. Pero los que han importado varios vehículos, a fin de venderlos, se encuentran en dificultades. Los que ahora tendrán facilidades serán los importadores legalmente establecidos. En este aspecto, era de lamentar que la prohibición se levantara: en realidad, eso debió disponerse hace tiempo. Una prohibición de este tipo no puede dar frutos sino cuando cuenta con mecanismos para tornarla una realidad.

En cuanto a la implantación de nuestra industria automotriz, la nueva disposición implica poco menos que una confesión en sentido de que estamos lejos de poder contar con aquélla dentro de plazos relativamente breves. Las negociaciones, dentro del Pacto Andino, se han prolongado sin dar frutos todavía. Nadie sabe, con un mínimo de certidumbre, cuándo podremos comenzar el ensamblaje y la producción de los tipos de vehículos que nos han sido asignados.

Este es asunto importante para nuestro porvenir; pero incierto. No muestra síntomas de pronta solución, aunque ese no es motivo para que Bolivia no intente cuanto esté a su alcance, para que este problema se resuelva.

Presidenta confía en que sí formarán frentes políticos

Opinó que sólo "antisociales o antipatrias" podrían interrumpir el proceso electoral

SANTA CRUZ, 17 (PRESENCIA).- La Presidenta Lidia Gueiler afirmó ayer aquí que "sería una locura" interrumpir el proceso electoral en que se halla actualmente empeñado el país y calificó de 'antisociales o antipatrias' a quienes alientan planes en contra de la democracia.

La señora Gueiler llegó a Santa Cruz en horas de la mañana y se trasladó luego a Samaipata donde entregó disposiciones legales en favor de esa zona.

"No parece que haya cualquier atentado contra el proceso electoral es ir contra el pueblo. Sólo los antisociales y antipatrias pueden cometer una locura de esa naturaleza", dijo cuando los periodistas le interrogaron sobre la posibilidad de un retorno de los militares al poder ante la proliferación de candidaturas.

La presidenta se refirió concretamente a declaraciones que formulara el ex-presidente David Padilla, en sentido de que volverían al poder en caso de producirse nuevamente un empantanamiento del proceso electoral, restó toda trascendencia a tales afirmaciones.

Aprovechó para reiterar que su gobierno actuará "en forma limpia e imparcial" en las próximas elecciones y sostuvo que "estoy convencida que los políticos dejarán de lado sus intereses personales antes de que las elecciones ingresen en la recta final".

Dijo que sabe de conversaciones que podrían terminar en la conformación de nuevos frentes políticos que podrían agrupar a las 18 candidaturas que se registraron en la Corte Nacional Electoral.

"Creo firmemente que algunos políticos están trabajando con responsabilidad y que responderán a las expectativas del pueblo", expresó.

Finalmente manifestó que en este proceso se mantendrá al margen de cualquier actividad política "porque actualmente ejerzo la representación de todos los bolivianos. No he dado autorización a ningun partido para que utilice mi nombre".

Sigue la especulación en los precios

El sábado y domingo, los precios en los mercados públicos continuaban no sólo en altos niveles, sino que sobre ellos, fueron incrementados. El Ministerio de Industria y Comercio insiste en que no existen motivos para la elevación de precios de los productos y artículos de consumo imprescindible, pero la realidad es otra, siguen en alza y cada semana son reajustados. A todo ello, se suman las condiciones antihigiénicas en que se expenden los productos y la escasez de varios artículos. La especulación en los precios continúa atentando contra la economía del pueblo, sin que se advierta mecanismo alguno para poner freno a ella. Las vendedoras respondían como argumento , este último fin de semana, que "también ha subido el azúcar".

Mañana inician los trabajos del aeropuerto de Viru Viru

Con la asistencia de la Presidenta de la República, Ministro de Transportes , autoridades civico-políticas de Santa Cruz y de AASANA, mañana se inician en esa ciudad los trabajos de construcción del Aeropuerto de Viru Viru.

La construcción de esta obra estará a cargo de la empresa Ingeniería Nissho Iwai Co. Ltd., cuya primera fase tendrá una duración de 36 meses. La construcción de este aeropuerto comprende una pista de 3.500 metros; con 45 metros de ancho y 7.5 metros de bermas. Las calles de rodaje tendrán un ancho de 23 metros incluyendo calles de salida y calles de rodaje paralelas.

El aeropuerto contará con ocho puestos de estacionamiento en un área de 46.800 metros cuadrados. Las plataformas de la aviación general tendrán 95 puestos de estacionamiento en un área de 14.000 metros. La plataforma de carga estará en un área de 15.400 metros con dos puestos de estacionamiento. El parqueo de vehículos tendrá un área de 22.500 metros y 900 puestos. El acceso al aeropuerto tendrá dos vías y un bachode pavimento variable. El edificio terminal de pasajeros estará en un área de 20.231 metros; mientras que el edificio terminal de carga tendrá un área de 4.132, metros.' El edificio de Mantenimiento tendrá un área de 1.535 metros y la estación de bomberos será construida en una extensión de 1.194 metros y la estación de transmisión en 704 metros.

Finalmente al estación de recepción tendrá un área de 338 metros.

El gobierno del Japón ha otorgado un préstamo de 10.800 millones de yens. Una parte de este préstamo, que no excede de los 2.900 millones de yens japoneses, será utilizada para llenar los requerimientos de moneda boliviana del proyecto. El desembolso final del crédito, deberá hacerse en marzo de 1984. Bolivia pagará un interés anual de 3.75% . El precio del contrato alcanza a la suma de 7.900 amillones de yens japoneses y 302.180.000 pesos bolivianos.

La supervisión del contrato se adjudicó al consorcio CONSA WILBUR SMITH por un monto de 95 millones de pesos bolivianos, financiados con aporte del gobierno en el orden del 50% y CORDECRUZ el restante 50%.

El aeropuerto de Viru Viru se construirá en una extensión de 1.500 hectáreas expropiadas a la FAB por un monto de 70 millones de pesos bolivianos. Hasta la fecha se han cancelado a la FAB, 14 millones de pesos con fondos del Tesoro General y en la presente gestión se destinaron una suma similar presupuestada por el Tesoro General. Para expropiar 868 hectáreas a particulares, cuyo costo se estima en 43.400.000 pesos bolivianos, no se cuenta con fondos.

El diseño final de este aeropuerto estuvo a cargo de la firma ITALCONSULT, el mismo que fue financiado por el Ministerio de Finanzas hasta totalizar el pago de 24 millones de pesos bolivianos. La misma empresa ITALCONSULT elaborará el diseño del sistema de drenaje a un costo de 250.000 pesos bolivianos. La cancelación de este estudio estuvo a cargo de AASANA de su presupuesto de inversiones.

Guevara Arze:

Elección del próximo Presidente se decidirá en el Legislativo

Ninguno de los candidatos va a obtener el 50 por ciento más uno, que exige la Constitución, de modo que la elección del próximo Presidente de la República, en la que decidir en el Congreso, sostuvo el ex presidente y candidato presidencial del Partido Revolucionario Auténtico y de la Alianza de Vanguardia Independiente (PRA-AVI), Wálter Guevara Arze.

En declaraciones exclusivas a PRESENCIA, explicó que ni la "maquinita", que "va a funcionar a favor del MNRH", permitirá alcanzar la mitad más uno de los votos en las próximas elecciones del 29 de junio, pero que "en el Congreso habrán soluciones".

"Yo creo que las cosas van a variar substancialmente con relación al año anterior. La experiencia enseña y yo creo que, en la elección del Parlamento este año, ha de ser posible llegar a un acuerdo previo entre los partidos para elegir al Presidente Constitucional con el suficiente apoyo para ser un gobierno estable". Señaló también que, en una salida de tal especie primará ante todo, la necesidad de supervivencia. "La alternativa será clara: el sobrevivir o el hundirse juntos", afirmó.

Denunció , por otra parte, que "Hay influencia política muy considerable a favor del MNRH", desde el gobierno. Señaló como algo "indiscutible" que el "Ministerio de Asuntos Campesinos está manejado por el MNR", que el actual titular de esa cartera pertenece a "una familia de movimientistas muy antigua" y que la dirección o jefatura de Desarrollo de Comunidades en cada uno de los departamentos "está en manos de los militantes del MNR". Dijo también que muchas autoridades políticas, prefecturas y subprefecturas están en poder del MNR y citó, como ejemplo, el caso de los Prefectos de La Paz y de Tarija. Además, señaló que muchos "mecanismos del Estado, mediante los cuales se puede obtener dinero" para las elecciones, han sido "entregados al MNR", y citó el caso de la Aduana y la Renta. Sin embargo, explicó que ni aun así, Paz Estenssoro podrá lograr la mitad más uno de los votos.

Guevara Arze calificó, por otra parte, como un "fenómeno pasajero" la existencia de 72 partidos políticos y 18 candidaturas presidenciales. "Es la consecuencia de la liquidación de un período político que se inició con el MNR y, a mi juicio, el principio probablemente, de un nuevo proceso histórico".

Se negó a opinar sobre sus rivales políticos y afirmó que "el pueblo es el elector, el ciudadano el que debe juzgar a cada uno de los candidatos".

Sobre la necesidad de renovación de cuadros políticos, dijo que "así debiera ser", pero que no es "cuestión de decir que los viejos líderes se vayan". Explicó que los viejos líderes "se van automáticamente cuando aparecen los nuevos líderes". Refiriéndose a Paz, Siles, Lechín y otros, dijo que "hace tiempo debiéramos estar jubilados", pero se preguntó dónde están los "nuevos líderes". Admitió, en ese sentido, que dentro del MNR los dirigentes nacionales nunca han dejado crecer a nadie a su lado, han destruido toda posibilidad de liderato de sucesión. Este es el resultado: después de 30 años, no hay líderes jóvenes".

Consultado sobre el riesgo de un nuevo golpe de estado, explicó que el "aparato para el golpe está montado constantemente. Esa posibilidad existe".

Sobre el "vacío de poder" existente en el actual gobierno, Guevara Arze explicó que la "frase esa no refleja la realidad" y añadió que "lo que existe ahora mismo es que el poder está más en Miraflores, en el Cuartel General y el gobierno en la Plaza Murillo". El poder presupone "capacidad coercitiva" para imponer medidas y criterios, pero, no su criterio, eso no ocurre en el actual gobierno. "Hay un divorcio entre poder y gobierno".

Se pronunció, por otra parte, a favor de la democracia, porque "es el mejor sistema de gobierno que el hombre ha inventado hasta el momento". Añadió: "Vale la pena ensayar una y otra vez la organización democrática del país, porque la democracia, como dijo Churchill, es la peor clase de gobierno, exceptuando los demás.

Mesa redonda sobre crisis de la minería:

Se debe considerar valor justo en tratamiento de concentrados

Explicó que los puntos básicos de su programa político son: distribución más equitativa del ingreso, mejores precios para los productos agropecuarios, salarios más justos para los trabajadores, educación y vivienda barata para los sectores de menores ingresos y un gobierno central fuerte justo y vigoroso, para solucionar los grandes problemas nacionales. En ese sentido, aconsejó al ciudadano común que "vote por el hombre en el cual crea, que vote por el hombre que ha probado, por su carácter, por su honestidad, por su conocimiento de la vida del país, incluso, por su intransigencia, que es capaz de gobernar".

Wálter Guevara Arze inició ayer su campaña electoral en las provincias del departamento de Cochabamba.

Todos los proyectos metalúrgicos, para contar con el suministro de concentrados y preconcentrados de mineral en forma segura, deben considerar el valor comercial justo que se debe pagar por los minerales que van a ser procesados afirma una resolución de una Mesa Redonda, que se efectuó en Oruro sobre la Crisis de la Minería.

La reunión se realizó bajo los auspicios de la Universidad Técnica de esa ciudad.

El documento de conclusiones sobre el tema "metalurgia extractiva" dice que los procesos metalúrgicos, deben guardar una coherente relación con las fuentes de producción y que la legislación boliviana debe contemplar estos programas.

Añade que las plantas metalúrgicas deben tener en sí mismas las razones y la fuerza de su propia existencia independientemente de la política nacional:

"La legislación en materia minera debe ser coherente, con los programas de metalurgia y extractiva para garantizar el suministro de materias primas a las fundiciones y plantas pirometalúrgicas de alta y baja ley" afirma.

Añade "que es necesario considerar en todo proyecto metalúrgico el valor comercial justo que se debe pagar por los concentrados o preconcentrados de minerales como única alternativa, de contar con los suministros programados".

señala que es fundamental construir y poner en servicio plantas y fundiciones que cubran sus costos y utilidades en la función específica de sus operaciones, sin subvenciones estatales o de los productores para garantizar el éxito de estas industrias.

Recomienda que las operaciones de metalurgia extractiva sean complementadas con la producción de aleaciones y derivados de mejores mercados y de mayor valor agregado.

DEL LABOREO MINERO

Sobre el laboreo minero, la Mesa Redonda concluyó en la necesidad de que los cuatro grupos de la minería nacional (cooperativas, minería chica, minería mediana y minería grande) deben utilizar técnicas modernas adecuadas al movimiento de mayores volúmenes y con costos menores.

Recomienda que a nivel de las gerencias de los ministerios y Banco Minero de Bolivia, se deben preparar personal altamente capacitado en todas las tareas del laboreo minero (perforación de cuadros, ventilación, desagüe, cielo abierto) para evitar el tener que tomar servicios de empresas extranjeras.

Estudio sobre geotermia será entregado esta semana

(ANF).- - El estudio sobre energía geotérmica en el Sud de Potosi, será entregado al gobierno esta semana por la firma que lo llevó a cabo, la empresa italiana ACUATER.

Dicha empresa llevó a cabo la investigación sobre recursos energéticos geotérmicos en Laguna Colorada y al Salar de Empexa en el departamento de Potosi.

La investigación dio resultado óptimo según informó en La Paz la representación de la firma ACUATER. Y explicó que una vez comprobadas las reservas de la mencionada energía ahora el gobierno deberá decidir si dispone su utilización o queda como una reserva para el futuro.

Para la mencionada entrega del informe final, llegará a La Paz el Vicepresidente de "ACUATER", el Dr. Vottorio Fois, acompañado de personal técnico de la empresa.

Se hará entrega del estudio a la comisión de contrapartes boliviana, compuesta por los ministerios de Energía, Minería, Empresa Nacional de Energía y la Corporación de Desarrollo de Potosi.

Los trabajos de la firma "ACUATER", dieron por resultado la comprobación de importantes reservas de vapor seco a altas temperaturas que pueden ser utilizadas para la producción de energía eléctrica, así como para diversas aplicaciones químicas.

Esta energía podria ser utilizada para hacer rentable a la explotación de diversos yacimientos mineralógicos del Sur de Potosi, hoy improductivos por no tener energía barata, informó la representación de "ACUATER" en La Paz.

ADN analiza informe sobre juicio de responsabilidades

(ANF).- Refiriéndose a la reciente presentación ante el Congreso Nacional del informe sobre el "Juicio de Responsabilidades" a cargo de la Comisión de Constitución Política y Policía Judicial, el diputado y miembro de la directiva del ADN, Luis Fernando Valle, señaló que "el mismo fue de acuerdo a lo previsto de acuerdo al punto de vista jurídico".

Acusó de haber cometido un error tanto a la Comisión encargada de elaborar el informe sobre el caso como a la presidencia del Senado, el haber omitido la relación jurídico procesal de tal caso.

Dicha relación jurídico procesal contempla, según el entrevistado, los puntos de vista de los demandados en relación con las proposiciones acusatorias, la nómina de ciudadanos involucrados y la relación por delitos de infracción.

Con la adopción de esa medida, los representantes nacionales hubiesen podido contar con los antecedentes de cada uno de los casos, citándose los elementos y las pruebas de cargo y de descargo.

Por otra parte, explicó que la relación jurídico procesal debía contener asimismo el criterio de la comisión de Constitución Política y Policía Judicial, ya sea por la acusación el sobreseimiento, además de las razones que motivaron tal criterio.

Asimismo, refiriéndose a la defensa de los acusados, indicó que existe un margen de intervención de los imputados, abogados o apoderados, según lo estipulado por la Ley de 1.884 y la consiguiente modificación de 1.944.

Luis Fernando Valle, aclaró que una vez concluido el informe de la Comisión de Constitución Política y Policía Judicial, la lectura del análisis jurídico procesal y el informe de auditoría, así como la lectura de memoriales que podrán presentar tanto los imputados como los demandantes, participarán alrededor de 20 oradores de ADN y la exaltanza y otros 20 de las diferentes bancadas parlamentarias.

Explicó que el paso inmediato a seguir en el proceso del controvertido "Juicio" es la votación de punto por punto, teniendo en cuenta que la votación recae sobre personas tendrá que ser por escrutinio estimándose necesaria la aproximadamente 5 votaciones.

"El Congreso Nacional podría emitir su dictamen sobre el mentado Juicio de Responsabilidades, aproximadamente el 15 de Junio", puntualizó Luis Fernando Valle.

BANZER ACUSADO

"En caso de que el Congreso Nacional decida la culpabilidad del General Banzer por sus siete años de gobierno, la Corte Suprema de Justicia podría emitir su fallo en Julio o Agosto", advirtió el diputado Valle.

Agregó que tal fallo de la Corte no afectaria en ningún modo la candidatura del general Banzer propuesta por Acción Democrática Nacionalista.

Explicó que esa afirmación está basada en lo que estipula la Ley Electoral al señalar que el auto de acusación ejecutoriado emerge de la etapa de juzgamiento a cargo de la Corte Suprema de Justicia con carácter inamovible.

DOCUMENTOS HISTORICOS

Centenario de la guerra del Pacífico

La versión boliviana de la batalla del Alto de la Alianza

-V-

INFORME DEL CMDTE. DEL BATALLON "PADILLA" Nº: 6

La Paz junio 18 de 1880

Señor Coronel:

Librada la acción que anhelaba el Ejército aliado situado a inmediaciones de la ciudad de Tacna y en el Campo de la Alianza el 26 de mayo último, me compete el deber de pasar a V.S. un parte detallado de las operaciones del batallón Padilla Nº 6 de mi mando, en aquella memorable jornada.

Después del acelerado regreso de los cuerpos Padilla, Canevaro, Arica, Sucre, Viedma, Tarija y demás que expedicionaron la noche del 25 a órdenes del Coronel don Belisario Suárez para sorprender al enemigo, recorriendo un trayecto de seis leguas entre ida y vuelta, porque se nos hizo extraviar a derecha e izquierda por la mala dirección del rumbo, seguramos ocupar cada uno de los cuerpos nuestra respectiva colocación en el campamento. El batallón Padilla vino a resguardia de los demás cuerpos de infantería y a horas 4 a.m. descubrió la presencia del enemigo, en trayecto de seis leguas entre ida y vuelta, porque se nos hizo extraviar a derecha e izquierda por la mala dirección del rumbo, seguramos ocupar cada uno de los cuerpos nuestra respectiva colocación en el campamento. El batallón Padilla vino a resguardia de los demás cuerpos de infantería y a horas 4 a.m. descubrió la presencia del enemigo, por haber sido herido en la mano el soldado Miguel Castro de la 2da. compañía, por un centinela perdido del lado del costado izquierdo. El Ejército enemigo avanzaba en masa y lentamente, levantando gruesas columnas de polvo, siendo de advertir que la rayar el día, seguimos marchando en retirada, cuando su artillería nos despidió varias descargas de bala rasa y bombas , las que cesaron al llegar nosotros a más de la mitad del camino, sin duda porque nos alejamos bastante y no podrían los enemigos adelantar con facilidad.

Eran pues las 7.30 a.m., cuando nos restituimos a nuestras antiguas colocaciones como se tiene expresado anteriormente.

El tiempo que medió hasta horas 9 a.m. lo pude emplear la tropa en desayunarse ligeramente con lo que podían encontrar en aquel estado de ansiedad general.

Entretanto, se aproximó el Ejército enemigo a tiro de cañon: formóse generalay al punto se formaron todos los cuerpos, sin haber muchos de ellos alcanzado al desayuno.

Situáronse primero en columna cerrada, después en batalla y en lugares inmediatos a su campamento y no divisados por el Ejército contrario.

Rompióse el fuego de artillería sobre el costado izquierdo de nuestra línea y el derecho de la adversa; contestó la pequeña batería del centro que estaba a mando nuestro frente a órdenes del denodado comandante don Adolfo Palacio y a su vez retiraban por dos piezas Krupp traidas de la derecha por el mayor don Octavio Paz, y de este modo se arreció el fuego de artillería por más de dos horas. ¡Grande era la impaciencia con que la infantería aguardaba la orden de ataque en todo ese tiempo transcurrido; cuando al fin las guerrillas desplegadas a vanguardia de cada cuerpo según el plan preconcebido, recibieron orden de romper el fuego sobre el enemigo que hacia de su parte mortífero sobre nuestras filas sin dejar de avanzar.

La principal guerrilla del batallón Padilla formaba la 6ª compañía, mandada por el capitan don Juan Garitano Zavala, con reserva de la 5ª a órdenes del sargento mayor don Julián Paz, mientras que las demás compañías permanecian formadas a su retaguardia. Replegada la 1ª guerrilla, salió a afrontarse la reserva, y pocos momentos después recibí de esa comandancia general, orden de atacar con todo el cuerpo. Incontinenti se avanzó en batalla al trote y sin hacer mucho fuego, aproximándose como a tres cuadras del enemigo después de haber vencido la larga distancia que nos separaba entonces fue que el batallón se desplegó cargándose a la derecha del contrario y dando un fuego nutrido y ganando terreno a cada descarga hasta desalojar a aquél. Aquí me permito mencionar, señor comandante general, la intrepidez, bizarría y uniformidad con que cada capitán y cada subalterno, animaban y conducían a su valerosa fuerza, sin permitir que se retrasara ninguno de la línea de batalla. El 2º Jefe, Teniente Coronel don Vicente Crespo, llenó también cumplidamente su deber: siendo aun notable que el Comandante don Octavio Rivadeneira, del Estado Mayor General, tuvo la inspiración de incorporarse a mi cuerpo y de compartir de nuestro ardimiento dando así una prueba de abnegación y denuedo poco comunes entre otros que tienen el mismo carácter de colocación.

Hecha esta relación, no debo omitir que los cuerpos Chorolque y Grau que estaban a

(Pasa a la página 9)

Llamado para reorganizar los frentes políticos

El sector independiente del Frente Revolucionario de Izquierda (FRI) mediante un comunicado, hace un llamado a los partidos políticos y frentes que se han inscrito para participar en las elecciones del 29 de junio a "efectuar una recomposición de frentes que permita organizar candidaturas fuertes que puedan dar origen a un futuro gobierno con sólido apoyo popular como el mejor medio para evitar cualquier aventura golpista".

Anuncia que está revisando su participación en la Alianza del MNRH y que una decisión al respecto será tomada luego de una reunión que se efectuará el sábado 24 de mayo.

Los nuevos ministerios en las Comunidades Eclesiales de Base

El Secretariado General que prepara la Asamblea Nacional de Religiosos, que este año se realizará en Santa Cruz, emitió el siguiente pronunciamiento sobre los nuevos Ministerios en las Comunidades Eclesiales de Base, y que es el tercero, de ese tipo, que se publica dentro de una serie:

Asamblea Nacional de Religiosos

(3) Nuevos Ministerios

Hermanas y Hermanos:

Tal como les prometimos en nuestra anterior circular (3/4), hoy queremos referirnos al subtema NUEVOS MINISTERIOS en las Comunidades Eclesiales de Base, ya que, repitiendo una cita del Papa: "las comunidades eclesiales de base son el ambiente propicio para el surgimiento de los nuevos ministerios laicales" (PUE.629).

En nuestro afan por llegar a una Pastoral Orgánica podemos preguntarnos: ¿cómo puede el laicado poner su granito de arena?

Desde el Vat. II, la inspiración de la Iglesia subraya la promoción del laicado. Medellín y Puebla no hacen sino acentuar la inquietud. El laicado constituye una mina aún no explotada. Es una de las ramas más sanas del árbol de la Iglesia. ¿Cuánto queda por estudiar del rico filón del sacerdocio bautismal!

Si el pueblo está cada día más y más como "ovejas sin pastor". Si, cada vez es menos numerosa la gente que acude a la Iglesia y, por su parte, la Iglesia tiene cada vez menos agentes pastorales que vayan en busca de ese pueblo, ¿de dónde podrá venir la esperanza?

"Una mirada sobre los orígenes de la Iglesia es muy esclarecedora y aporta el beneficio de una experiencia en materia de ministerios, experiencia tanto más valiosa cuanto que ha permitido a la Iglesia consolidarse, crecer y extenderse. No obstante, esta atención a las fuentes debe ser completada por otra: la atención a las necesidades actuales de la humanidad y de la Iglesia", nos dice la Evangelii Muntiandi (Nº 73). ¿Cuáles son esas necesidades y cuáles las situaciones?

Es un hecho innegable el escaso número de vocaciones religiosas. Mayor, tal vez, la de sacerdotes. (Esta crisis es más evidente si se tienen en cuenta las vocaciones bolivianas).

Por otra parte, somos también testigos - aunque no tanto en Bolivia- de sacerdotes que piden matrimonio y de religiosas que piden sacerdocio. Pero, ¿qué es lo que se pide? ¿Está por ese lado la solución a nuestro problema?

¿No estaremos cerrándonos dentro de un clericalismo frenador de los adelantos del laicado? ¿No estará la Iglesia madura para dar paso a los laicos como la sociedad va mostrando señales de adulter dando paso a las mujeres? ¿No nos depara Dios algo nuevo con el laico y con la mujer, en el campo de los ministerios, no ordenados, comúnmente llamados nuevos ministerios?

"Al lado de los ministerios jerárquicos, la Iglesia reconoce un puesto a los ministerios sin orden sagrado" (PUE. 804). Ya que, "la comunión que une a todo los bautizados, lejos de impedir, exige que dentro de la comunidad eclesial existan diversidad de funciones específicas; pues, para que ella se constituya y pueda cumplir su misión, el mismo Dios suscita en su seno diversos ministerios y otros carismas en virtud de los cuales cada cual ejerce su propio papel peculiar en la vida y en la acción de la Iglesia" (MD 15,7).

¿Vemos nosotros esa presencia del Espíritu que hacia decir a Pablo: Hay diversidad de carismas..., diversidad de ministerios..., diversidad de operaciones, pero es el mismo el Dios que obra todo en todos" ya que, "a cada cual se le otorga la manifestación del Espíritu para provecho común (1 Cor. 12.4-7)... distribuyéndolas a cada uno en particular según su voluntad" (1 Cor. 12, 11). ¿Se cumple entre nosotros el ver los frutos de ese "soplar el Espíritu donde quiere? (Jn. 3.8). ¿Es realidad en Bolivia el ver que el Espíritu está suscitando diversidad de ministerios, ejercidos también por laicos, capaces de rejuvenecer y de reforzar el dinamismo evangelizador de la Iglesia? (PUE. 858).

Prestemos atención y seamos fieles a la invitación del Espíritu que, por boca de nuestros Pastores, nos dice: "En A.L., sobre todo en aquellas regiones donde los ministerios jerárquicos no están suficientemente provistos, FOMENTESE, bajo la responsabilidad de la Jerarquia, también una especial creatividad en el establecimiento de ministerios o servicios que puedan ser ejercidos por laicos". (PUE. 833).

Que cada CONFER. REGIONAL reflexione sobre estas o parecidas ideas y trate de aplicar, por ejemplo, las características que Puebla desea tengan los NN.MM. (Ver PUE 811-814).

Tal vez también ayude a esta profundización dialogar sobre lo que Morin (Libro puesto en manos de cada CENEER) nos dice sobre el significado de estos ministerios según se trate de una Iglesia vista como sociedad, como cuerpo mistico, como pueblo de Dios, como sacramento o como comunidad.

Disturbios y actos de pillaje dejaron más de diez muertos y heridos en Miami

MIAMI, 18 (LATIN-REUTER) - Por lo menos diez personas murieron y decenas resultaron heridas en una ola de disturbios y actos de pillaje desatados por la absolución de cuatro ex policías blancos acusados de golpear mortalmente a un hombre negro.

La Policía dijo que la violencia, que ocurrió en distintos comerciales negros y zonas residenciales, pareció perder intensidad durante las primeras horas de hoy.

Quinientos efectivos de la Guardia Nacional (fuerza armada del estado) acudieron para ayudar a la Policía local ante la magnitud de la violencia.

La Policía informó que tres personas murieron a balazos en los límites de la ciudad y decenas más fueron atendidas en el hospital con heridas de balas. Más de un centenar de personas también sufrieron lesiones y casi una docena se hallaban en grave estado.

Otras siete personas murieron en hospitales suburbanos, según voceros de esos establecimientos.

Un portavoz del alguacil del condado dijo que una de las víctimas había sido mutilada, y tenía seccionada oídos y la lengua. Otro de los muertos fue baleado mientras intentaba disparar contra un guardia de seguridad.

La Policía dijo que arrestó a 86 personas al despuntar el alba, principalmente acusados de pillaje y disturbios.

La Policía dijo que la violencia comenzó después del anuncio formulado ayer en Tampa por un jurado formado por blancos que absolvió a cuatro asistentes de alguacil del área de Miami que fueron procesados por la muerte de Arthur McDuffie, un ejecutivo de compañía de seguros negro, ocurrida en diciembre.

Los cuatro fueron exonerados del servicio cuando se formularon las acusaciones contra ellos.

Después que se anunciaran los veredictos, más de 2.000 negros convergieron sobre el edificio de Justicia de Miami, destrozando ventanales y puertas de vidrio.

La mayoría de las manifestaciones de violencia parecieron estar destinada contra los comercios de negros y edificios gubernamentales, dijo la Policía. Varios comercios minoristas fueron destruidos por las llamas y la Policía informó que nueve importantes incendios ardían sin control en las primeras horas de hoy. El alguacil del condado dijo que se disparó contra la Policía cuando protegía a las brigadas de bomberos que pugnaban por apagar incendios intencionales.

Una escuela y una oficina de correos figuraban entre los edificios que ardían. Varios automóviles también se hallaban en llamas tras ser volcados.

"Parece estar perdiendo intensidad", dijo el vocero del alguacil del condado de Dade durante el amanecer. "Estamos recibiendo cada vez menos quejas. Durante la noche hubo focos esporádicos casi constantemente".

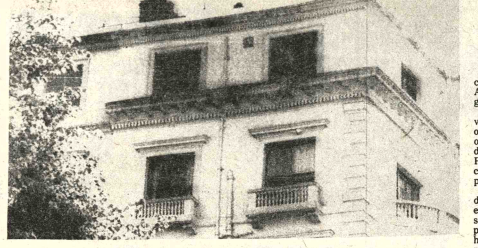

ATENTADO.-- Londres, 18 (AP).-- Daños causados al último piso del Hotel Queen Garden de Londres por la explosión de una bomba que era aparentemente fabricada por varios árabes iranies en una de sus habitaciones, de acuerdo con las autoridades. Uno resultó muerto y hay un herido. Un tercero fue detenido por las autoridades (Radiofoto AP).

Medidas de seguridad para Congreso de la Unión Democrática Cristiana

BERLIN OCCIDENTAL, 18 (LATIN-REUTER).- La Policía anunció hoy que aumentó las medidas de seguridad para el Congreso de la Unión Democrata Cristiana (UDC) que comienza mañana tras la peor violencia izquierdista en Berlín de los últimos diez años.

Un vocero policial dijo que resultaron heridos 48 agentes en una batalla contra los izquierdistas, anoche, en los alrededores de la "America House" el Centro Cultural de los Estados Unidos.

Informó que la Policía impartió órdenes de detención contra 14 jóvenes que quemaron una barricada en el techo del centro durante una demostración de apoyo al movimiento de guerrilla urbana alemana y a la ocupación de la embajada de los Estados Unidos en Teherán.

Agregó el vocero que la policía también envió citaciones para que comparecieran ante la Justicia 22 manifestantes por conducta sediciosa, posesión ilegal de armas, asalto, y por daños a vidrieras, automóviles y otras propiedades.

La policía lanzó chorros de agua de alta presión desde camiones hidrantes y bastones para sacar a los jóvenes del techo de la casa estadounidense pero entonces chocaron con un grupo de más de 200 izquierdistas en una batalla campal que duró varias horas.

El vocero señaló que las fuerzas policiales serán incrementadas considerablemente para evitar el estallido de posible violencia de militantes que se infiltren en una marcha de protesta que realizarán aquí mañana los sindicatos y las organizaciones izquierdistas.

La marcha, a la que se espera concurran unas 10.000 personas, fue convocada para manifestar su oposición a Franz Josef Straus, el candidato opositor conservador para Canciller en las próximas elecciones nacionales de octubre.

Este será la figura clave del Congreso de la UDC que comienza mañana en el salón del Congreso de Berlín Occidental.

El vocero señaló que la Policía dirigirá su esfuerzo mayor a prevenir que los militantes ingresen al recinto para perturbar el Congreso. Indicó que no esperan brotes de violencia de parte de los organizadores de la marcha de protesta.

El de anoche fue el peor estallido de violencia en Berlín Occidental, desde los disturbios estudiantiles a fines de la década de 1960.

Nueva investigación sobre la muerte de Dag Hammarskjoeld

ESTOCOLMO, 18 (LATIN-REUTER)-- Una nueva investigación sobre la muerte del ex Secretario General de las Naciones Unidas, Dag Hammarskjoeld ha evidenciado que un avión fue bombardeado por mercenarios blancos que luchaban por Katanga, sostuvo hoy un productor de televisión sueco.

La evidencia provino de un testimonio que fue ignorado por anteriores investigaciones y expertos, dijo Gunnar Moellerstedt, quien produjo una serie de cuatro partes sobre la vida de Hammarskjoeld.

El ex Secretario General de la ONU murió el 17 de septiembre de 1961, cuando el avión en el que viajaba se estrelló cerca de Ndola, entonces una colonia británica del norte de Rhodesia.

Hammarskjoeld efectuaba el vuelo para efectuar conversaciones privadas de paz con Mose Tshombre, jefe del desaparecido estado de Katanga, apoyado por mercenarios.

"Los mercenarios estaban desesperados. Después de Indochina y Argelia no tenían otro lugar a donde ir. Katanga era su último recurso", dijo Moellerstedt.

Los mercenarios aerotransportados que se llamaban a sí mismos la fuerza aérea de Katanga, habían desarrollado una pequeña bomba de alrededor de un kilo de TNT (Trinito tolueno) que estaba envuelta en un cilindro metálico capaz de ser lanzado como una granada.

Afganistán representa una guerra invisible para el soviético común

MOSCU, 18 (AP).- Para los ciudadanos soviéticos comunes, Afganistán representa una guerra invisible.

Se producen ocasionales veladas referencias en la prensa oficial soviética. Las radios occidentales transmiten algunos detalles a los oyentes soviéticos. Pero para la mayor parte de los ciudadanos, es aún una guerra pequeña y muy lejana.

Los analistas occidentales dijeron que da la medida del estricto control sobre la prensa soviética y de la resignación política de los ciudadanos el hecho de que la Unión Soviética pueda enviar unos 80.000 soldados y tanques y aviones a otro país con una escasa revelación de detalles al público.

El Departamento norteamericano de Estado calcula que la Unión Soviética experimentó más de 8.000 bajas desde que sus tropas empezaron a cruzar la frontera de Afganistán en diciembre pasado.

Pero, mientras las autoridades soviéticas continúan enfregando centenares de medallas por año, por méritos que van desde la literatura y la crianza de niños hasta la lucha contra el fuego, ni una sola medalla ha sido públicamente conferida al valor en Afganistán.

Los diarios publicaron muchos extensos artículos que supuestamente explicaban la situación política en Afganistán, insistiendo en que las fuerzas de Moscú -oficialmente denominadas "Contingentes Militares Limitados"- fueron invitadas a Afganistán por las autoridades afganas.

Sin embargo no se presta mucha atención a las verdaderas actividades de las tropas soviéticas.

Los diarios ocasionalmente se refieren a soldados soviéticos que participan en el mejoramiento de aldeas afganas, llevan libros en helicóptero a aldeas alejadas, tratan a niños afganos enfermos y ofrecen conciertos de música. Pero casi nada se dice de las tropas soviéticas vistas en acciones militares.

Cuando los ciudadanos curiosos preguntan acerca de las actividades de las tropas en las conferencias públicas sobre política en Moscú, se les responde vagamente que el Ejército Rojo está "ayudando" a las tropas afganas mientras los afganes se encargan de luchar contra los rebeldes musulmanes -habitualmente calificados de "bandidos"- que son apoyados por Estados Unidos. Los conferencistas no dan otros detalles y el público tampoco los pide.

Según las versiones soviéticas, Occidente es culpable de "graves interferencias de fuerzas externas" en Afganistán, en tanto la Unión Soviética y el Ejército Rojo están ayudando a proteger ese país.

Muchos ciudadanos soviéticos, abrumados por las estridentes acusaciones soviéticas de interferencia norteamericana en Afganistán y por la afirmación occidental de que se trata de una invasión, parecen estar creyéndonlo".

Los diplomáticos soviéticos que saben algo más de lo que está ocurriendo, también se muestran no comprometidos en sus conversaciones en privado acerca de Afganistán. Uno de ellos dijo:

"Algunas de las informaciones indican que las cosas son difíciles (para los soviéticos) allí. Pero esperemo
un poco y vamos. Al final
bremos que hando sale mejo

En la Unión Soviétic
donde casi todas las actividade
militares se realizan en
mayor secreto, es difícil e
contrar signos concretos
conflicto afgano.

Viajeros occidentales qu
visitaron la ciudad centr
asiática de Tashkent han visto
soldados cansados, con un
formes de combate, en la e
tación municipal de trene
presumiblemente de Afganist
sus hogares desde Afganistá

En la zona también han sid
vistos heridos que caminaba
por la parte exterior de l
hospitales militares, tambié
presumiblemente de Afgani
tán.

Pero las víctimas de es
tropas no han sido mencionada
o apreciadas por los medi
oficiales de comunicación. E
periódicos pero es difícil saber
qué está ocurriendo".

Los diplomáticos soviéticos que saben algo más de lo que está ocurriendo, también se muestran no comprometidos en sus conversaciones en privado acerca de Afganistán. Uno de ellos dijo:

"Algunas de las informaciones indican que las cosas son difíciles (para los so-

Estado de emergencia en área afectada por erupción volcánica

VANCOUVER, ESTADO DE WASHINGTON, 18 (LATIN-REUTER) - El volcán Monte de Santa Elena, vecino a esta ciudad, erupcionó hoy vomitando llamas y cenizas a unos 1.000 metros de altura, anunció la Policía.

La erupción se sintió en un radio de 160 kilómetros y las personas que viven en el área fueron advertidas de que debían abandonar sus hogares.

Observadores del fenómeno dijeron que las cenizas arrojadas por el volcán oscurecieron el cielo y lenguas de fuego acompañan la erupción, dando la impresión de proyectiles luminosos.

La Policía dijo que el piloto de un avión privado que voló cerca del área informó que la lava fluye por un costado del volcan de 2.950 metros de altura en el suroeste del estado de Washington, donde la población se encuentra muy esparcida.

Científicos del Departamento de Geología de Estados Unidos destacados en el área dijeron que revisan los informes sobre la posible erupción de lava.

El volcán ha sido sacudido por temblores y la fuerza de la lava en su interior desde el 27 de marzo luego de permanecer dormido durante 123 años.

El gobernador del estado, Dixy Lee Ray, declaró el estado de emergencia en el área el mes pasado y la gente que vive a la ladera del volcan fue también evacuada.

La orden de evacuación fue extendida hoy a otras extensas áreas de esta hoscosa región.

En un radio de 80 kilómetros del volcán fueron cerradas todas las carreteras al uso público y se prohibió que sobrevuelen el área los aviones privados.

El Rey Balduino designó un nuevo gobierno encabezado por Martens

BRUSELAS, 18 (LATIN-REUTER) - El rey Balduino de Bélgica nombró hoy un nuevo gobierno encabezado por el primer ministro Wilfried Martens, anunció el Palacio Real.

La designación del gobierno de 36 miembros originado en las alas de habla francesa y flamenca de los socialistas, demócratas cristianos y liberales, terminó con la crisis política de cinco semanas.

La anterior administración de Martens cayó el 9 de abril cuando seis senadores de su mismo partido, los socialcristianos flamencos, votaron contra el gobierno en proyecto de ley clave, q ofrecía una autonomía parcia a los millones de radio flamencos y los cuatro millon de belgas de habla francesa.

Los senadores que prec taron la caída de Marte querían garantías de may fuerza para los flamencos Bruselas bajo un plan gamente discutido de auto-gobierno parcial a valones de habla francesa y flamencos de habla holand de la capital.

La nueva administraci incluye al ala derechista Partido Liberal que ha estado la oposición desde 1977. Los s cretarios generales de cada partido, los componen h acordado insistir en las formas para las regiones Flandes y Los Valones, y de para más tarde el tratamie del espinoso problema Bruselas.

La capital, una ciud mayormente de habla france está rodeada por territ flamenco con una vocifera minoría, y ha sido a menudo impedimento para un acue sobre los planes de devoluc territorial.

El pacto elaborado por partidos incluye un paquete medidas de austeridad fin ciera, dirigidas a reducir gastos gubernativos en un por ciento y un corte en impuestos directos, reflejan la inclusión de los liberales que fue una coalición de cent izquierda.

En el nuevo equipo de Mart figura Charles Ferdina Nothomb, de 44 años, un soc cristiano de habla francesa q asume el puesto clave Ministro de Relacio Exteriores, reemplazando Henri Simonet.

COMITE DE OBRAS DEPORTIVAS DEPARTAMENTALES

INVITACION A PRESENTACION DE OFERTAS

EL COMITE DE OBRAS DEPORTIVAS DEPARTAMENTALES DE POTOSI, INVITA A TODAS LAS FIRMAS LEGALMENTE ESTABLECIDAS EN EL PAIS, A PRESENTAR OFERTAS PARA LA PROVISION DE:

600 M2 DE PARQUET PARA EL CAMPO DE JUEGO DEL COLISEO 10 DE NOVIEMBRE

LAS ESPECIFICACIONES TECNICAS Y DEMAS DETALLES SERAN CONSIGNADOS DENTRO DE LA OFERTA, ADEMAS DE ENVIAR UNA MUESTRA.

EL PRECIO METRO CUADRADO DEL PARQUET, SERA PUESTO POTOSI, INCLUIDO EL FLETE DE TRANSPORTE.

LAS OFERTAS DEBERAN PRESENTARSE HASTA HORAS 17.30 P.M. DEL DIA VIERNES 6 DE JUNIO DE 1980, EN SOBRE CERRADO EN LA OFICINA DEL COMITE, UBICADO EN EL COLISEO 10 DE NOVIEMBRE, PLAZA ARCE, DE LA CIUDAD DE POTOSI.

Potosí, mayo de 1980

Ing. Freddy Murillo F.
PRESIDENTE

Vº.Bº. CONTRALORIA DEPARTAMENTAL

LICITACION PUBLICA
CORPORACION REGIONAL DE DESARROLLO DE TARIJA (CODETAR)

CONVOCATORIA A PROPUESTAS Nº 3/80

CONSTRUCCION TANQUE SEMI ENTERRADO DE CAPACIDAD DE 1.000. 000 LITROS

PRIMER LLAMAMIENTO

La Corporación Regional de Desarrollo de Tarija (CODETAR), invita a las empresas constructoras de primera, segunda y tercera categoria legalmente establecidas en el país a presentar propuestas para la construcción de un Tanque Semi-enterrado de capacidad de 1.000.000 litros, ubicado en Bermejo, Provincia Arce del departamento de Tarija, para alimentar la red de distribución de agua potable de dicha localidad.

Las empresas interesadas podrán adquirir el pliego de especificaciones previa cancelación de $b. 1.000.-- en la Dirección de Administración de CODETAR Avenida de Las Américas esquina España. Las propuestas deben ser presentadas en el Departamento Legal de la citada Corporación, cumpliendo los requisitos establecidos por Ley hasta el dia 2 de junio del año en curso, a horas 18:00 debiendo hacerse referencia en el sobre el número de Convocatoria y titulo respectivos (objeto de la propuesta).

La apertura de propuestas se efectuará en reunión de Junta de Licitaciones el dia 3 de junio de 1980 a horas 16:30 en el local antes mencionado.

El presupuesto oficial asciende a la suma de $b. 1.478.009.70.

CODETAR se reserva el derecho de declarar desierta la presente Licitación en caso de que las propuestas no convengan a sus intereses.

Tarija, 12 de mayo de 1980
RELACIONES PUBLICAS DE CODETAR
(Sello) CORPORACION REGIONAL DE DESARROLLO DE TARIJA.- BOLIVIA.-

KEROSENE DOMESTICO CON COLORANTE

Tenemos el agrado de poner en conocimiento del público consumidor de kerosene doméstico que, como una medida destinada a precautelar el buen uso de este carburante , evitando que el mismo sea utilizado en actividades industriales, comerciales o ilicitas, a partir del dia Lunes 19 de Mayo este producto se expenderá al público con una coloración negra.

El colorante añadido al kerosene doméstico tiene como única finalidad el permitir su detección en usos ilegales o no domésticos. Puede ser utilizado en todos los artefactos caseros. No se recomienda su útilización, tanto por razones técnicas como legales, en artefactos industriales o comerciales.

El precio del nuevo kerosene doméstico con colorante permanecerá inalterable.

La Paz, mayo de 1980.

DIRECCION DE RELACIONES PUBLICAS

Cambio de Consultorio

Dr. Guido Ibarguen Rogers

Comunica a su distinguida clientela que para una mejor atención, a partir del dia lunes 19 de presente atenderá en su nuevo y amplio consultorio del Edificio "La Primera" quinto piso. Avenida Mariscal Santa Cruz casi esquina Colombia. Teléfono 341277

VENDO FABRICA EN COCHABAMBA

Por motivo de salud, vendo fábrica nueva, completamente equipada y lista para la producción de lozas prefabricadas, bloques para muros y ornamentales.

Referencias en Cochabamba: Calle Colombia Nº 0864. Teléfonos 27638 y 29343.- Cajón Postal Nº 3708.

EDICTO

EL DR. JAVIER VELEZ TAMAYO, JUEZ NOVENO DE PARTIDO EN LO CIVIL DE LA CAPITAL, ETC.

Mediante el presente EDICTO, cita, llama y emplaza a NINFOR DAGUER BARBA y OTTO KAISER JIMENEZ, para que por si o mediante apoderado asuma defensa dentro del proceso ejecutivo seguido por LA MERCANTIL DE SEGUROS Y REASEGUROS S.A., sobre cobro de dólares americanos, se transcribe lo que sigue: MEDIDAS CURSANTE A FOJAS CINCO DE OBRADOS.-

SEÑOR JUEZ DE PARTIDO EN LO CIVIL.-

Se apersona.- Otrosí 1º.- Demanda ejecutiva.- Otrosí 2º. Inscripción en Derechos Reales.- Otrosí 3º. Se dicte para anotación preventiva a Teléfonos Automáticos.- Otrosí 4º.- Se oficie para retención de fondos bancarios, al Departamento de Fiscalización del Banco Central de Bolivia.- Más Otrosí. Domicilio.- ROBERTO VASQUEZ ANDRADE, mayor de edad y hábil por derecho, con domicilio en la calle Mercado 1121, ante Ud. atento digo: Que presento y digo: En mérito al poder especial y bastante que me confiere acompañar, me apersono en representación legal de LA MERCANTIL DE SEGUROS Y REASEGUROS S.A., ruego se digne tomar nota en los providencias de ley.-

OTROSI 1º.- Por la letra de cambio debidamente protestada que acompaño, se evidencia que el señor MARCELO HURTADO Y FRIGORIFICOS "MANIQUI" como aceptante y los señores NINFOR DAGUER BARBA y OTTO KAISER JIMENEZ, como avalistas, adeudan a nuestra compañía la suma de VEINTICINCO MIL 00/100 DOLARES AMERICANOS ($us. 25.000.- suma que pese a nuestros requerimientos se niegan a cancelarnos, por lo que de conformidad a la dispuesto por los Arts. 487, inc. 3) ait. y 492 del Codigo de Procedimiento Civil, existiendo suma liquida, plazo vencido y exigibilidad, inicio acción ejecutiva contra los nombrados deudores, pidiendo a su autoridad, se digne dictar AUTO INTIMATORIO, para que en el término de tercero dia, den y paguen dicha suma, más costas y gastos del juicio, asi como los intereses legales del caso. Sin perjuicio libreseles los mandamientos de embargo de los bienes de los ejecutados.- Otrosí 2º.- Mediante los testimonios de ley, se inscriba preventivamente en las Oficinas de Derechos Reales.- Otrosí 3º.- Se oficie para anotación preventiva en Teléfonos Automáticos S.A. (TASA).---Otrosí 4º.- Se oficie para retención de Fondos bancarios, al Departamento de Fiscalización del Banco Central de Bolivia.- Más Otrosí.- Domicilio.-

De Marcelo Hurtado, Juan José Perez Nº. 232, de Frigoríficos "Maniqui" Jenaro Sanjinés 326, de Ninfor Daguer Barba y Otto Kaiser Jimenés, calle Jenaro Sanjines Nº. 238.- Para conocer providencias suyas, Yanacocha 566, Of. I.-

Será Justicia.- La Paz, 3 de febrero de 1977.-

Firmado.- Dr. Julio Moscoso Moncada.- Abogado.- Firmado.- La Mercantil de Seguros y Reaseguros S.A.-

AUTO CURSANTE A FOJAS SEIS DE OBRADOS.-

Lleva el sello del Juzgado Noveno de Partido en lo Civil.-

A, 16 de mayo de 1977.- VISTOS: La letra de cambio debidamente protestada que se acompaña, la competencia del Juzgado, la personeria de las partes, la liquidez, exigibilidad de la obligación, se intima a Marcelo Hurtado por Frigoríficos Maniqui, Ninfor Daguer Barba y Otto Kaiser Jimenes para que dentro de tercero dia den y paguen a la Mercantil de Seguros y Reaseguros S.A. la suma de VEINTICINCO MIL DOLARES ($us. 25.000.-) o su equivalente en moneda nacional, más intereses legales, bajo apercibimiento de costas.- Librese mandamiento de embargo sobre los bienes propios de los deudores, hasta cubrirse el monto de lo adeudado de conformidad a lo prevenido por los Arts. 486, 487, 491 del Procedimiento Civil.-

Otrosí 1º.- A lo decretado.- Otrosí 2º.- Asiéndose previamente los presente demanda en las Oficinas de Derechos Reales, notificandose al efecto al Sr. Juez Registrador con los respectivos testimonios de ley.-

Otrosí 3º y 4º.- Ofíciese al fin solicitado.-

Más otrosí.- Tengase presente y por señalado el domicilio.-

Tomese razón.- Firmado.- Dr. Javier Velez Tamayo.- Juez de Partido Noveno en lo Civil.- La Paz.- Bolivia.- Firmado.- Ante mi.- Juan Vargas Gutierrez.- Secretario del Juzgado Noveno de Partido en lo Civil.-

MEMORIAL CURSANTE A FOJAS DIEZ DE OBRADOS.-

SEÑOR JUEZ NOVENO DE PARTIDO EN LO CIVIL.- Solicita orden de publicación de Edicto.- ROBERTO VASQUEZ ANDRADE, en representación legal de la Mercantil de Seguros y Reaseguros S. A. en el ejecutivo seguido contra MARCELO HURTADO VILLA y NINFOR DAGUER BARBA y OTTO KAISER JIMENEZ, por cobro de pesos, a Ud. con respeto digo: De conformidad a lo dispuesto por el Art. 124 del Código de Procedimiento Civil, solicité citación por edictos a los señores NINFOR DAGUER BARBA y OTTO KAISER JIMENEZ, de los mismos que pese a haber señalado domicilio, se desconoce su actual domicilio y paradero de los nombrados, conforme consta por diligencias cursdas por el Oficial de Diligencias del Juzgado a su cargo, pido a Ud. ordene la publicación de dicho edicto, pese a no existir una disposición expresa de solicitud de publicación, y sea con las formalidades de ley.-

Es de estricta justicia.

La Paz, 26 de octubre de 1977.-

Dr. Julio Moscoso Moncada.- Abogado.- Firmado.- Daguer.- La Mercantil de Seguros y Reaseguros S.A.-

DECRETO CURSANTE A FOJAS DIEZ VUELTA DE OBRADOS.-

Lleva el sello del Juzgado Noveno de Partido en lo Civil.-

A, 28 de octubre de 1977.- Habiéndose prestado el juramento previsto por el Art. 126 del Código de Procedimiento Civil, cítese a los ejecutados Ninfor Daguer Barba y Otto Kaiser Jimenes por edictos, bajo apercibimientos de designarseles defensor de oficio si en el plazo de treinta días no asumen defensa.

Cúmplase por Secretaria la diligencia prevista por el Art. 125 del citado Código.- Firmado.- Dr. Javier Velez Tamayo.- Juez de Partido Noveno en la Civil.- La Paz.- Bolivia.- Firmado.- Ante mi.- Velia Guachalla Novillo.-

Secretaria del Juzgado Noveno de Partido en lo Civil.-

Es librado en la ciudad de La Paz, a los veintiocho días del mes de abril de mil novecientos ochenta años.

Juan Vargas Gutierrez, Secretario del Juzgado 9no. de Partido en lo Civil.
P.O. del Sr. J. 9º de P. en lo C.

ALFOMBRAS Y TAPIZON

"Monsanto"
Recibio
MONJE LTDA.
Av. Montes 768

PREVENCION

La empresa minera Buena Esperanza Ltda., legalmente representada por el Ing. Augusto Saravia Michel, no puede proceder a enajenación ni transferencia de ninguna clase, respecto de las concesiones mineras, maquinarias, equipos y herramientas pertenecientes al Grupo Minero Buena Esperanza, en virtud de las prohibiciones contractuales establecidas en el contrato de financiamiento suscrito con el Fondo Nacional de Exploración Minera.

Cualesquier transferencia de dominio o de posesión será reputada como nula, sin perjuicio de las acciones penales que pudieran corresponder.

La Paz, 7 de mayo de 1980.

LA GERENCIA GENERAL

F.N.E.M.

AUTORIZADO POR R.M. No. 395

YO GANO MAS COMO TECNICO ESPECIALIZADO

Gracias a las LECCIONES y EQUIPOS de practica de Hemphill Schools ya soy tecnico en RADIO, ELECTRONICA Y TELEVISION.

Ahora tengo mi propio taller.

ANTONIO PEREZ Edo. de Mex.

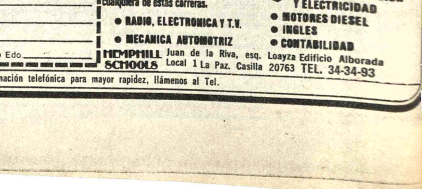

ENVIE HOY MISMO ESTE CUPON Y RECIBIRA GRATIS CATALOGO COMPLEMENTE INFORMATIVO

HEMPHILL SCHOOLS 2B-G35
Juan de la Riva, esq. Loayza
Edificio Alborada Local 1 La Paz. Casilla 20763

Deseo recibir información sobre la especialidad que marco con una "X"
Marque solo una carrera

- ELECTRONICA-RADIO-T.V.
- AIRE ACONDICIONADO REFRIGERACION-ELECTRICIDAD
- MECANICA AUTOMOTRIZ
- MOTORES DIESEL
- CONTABILIDAD
- INGLES

Nombre _____
Direccion _____
Ciudad _____ Prov. o Edo. _____

Usted También, con una hora diaria puede especializarse en cualquiera de estas carreras.

- RADIO, ELECTRONICA Y T.V.
- MECANICA AUTOMOTRIZ
- AIRE ACONDICIONADO REFRIGERACION Y ELECTRICIDAD
- MOTORES DIESEL
- INGLES
- CONTABILIDAD

HEMPHILL SCHOOLS Juan de la Riva, esq. Loayza Edificio Alborada Local 1 La Paz. Casilla 20763 TEL. 34-34-93

Si usted desea información telefónica para mayor rapidez, llámenos al Tel.

SELA revisará su estrategia para una nueva ronda de negociaciones

CARACAS, 18 (AP).- Las 26 naciones miembros del Sistema Económico Latinoamericano (SELA) iniciarán mañana una revisión de la estrategia que llevarán a la nueva ronda de negociaciones entre los países ricos y pobres y de los programas económicos y de desarrollo para la década de 1980.

La reunión de cinco días se efectuará primero a nivel técnico y desde el jueves pasará a nivel ministerial para concluir el sábado con la firma de los acuerdos a que se haya llegado.

A las deliberaciones, que se efectuarán en la ciudad turística de Caraballeda, a 30 kilómetros de aquí, también asistirán delegados de las distintas organizaciones integracionistas regionales de Latinoamérica y del Banco Interamericano de Desarrollo.

Esta será la sexta reunión del Consejo Latinoamericano, que es el órgano máximo del SELA. El Consejo está integrado por representantes a nivel ministerial de los 26 Estados miembros y se reunen una sola vez al año.

La etapa preparatoria de la reunión se iniciará mañana y la de nivel ministerial el jueves al mediodía, cuando el Presidente Luis Herrera Campins pronuncie el discurso de apertura.

El actual Secretario Permanente del SELA, el peruano Carlos Alzamora, rendirá su primer informe y también será designado el sucesor del Secretario Adjunto, el trinitario Knowlson Gift, quien no puede ser reelegido.

El Consejo Ministerial revisará los trabajos preparatorios de los gobiernos latinoamericanos para desarrollar una estrategia común en la Asamblea General Extraordinaria de las Naciones Unidas, convocada para el próximo agosto para decidir sobre la nueva ronda de negociaciones denominada Norte-Sur, que sostendrán las naciones industrializadas y las que están en vía de desarrollo.

Los Ministros igualmente examinarán la estrategia de desarrollo económico y social de sus países para la década qué comenzó este año.

El estado de las negociaciones para establecer un código de conducta para las empresas transnacionales y el referente a la transferencia de tecnología, son temas centrales también en la reunión del SELA, que coordina una posición conjunta de los Estados de la región.

La reunión será presidida por el Vice-Primer Ministro de Barbados y Ministro de Industria, Turismo y Comercio, Bernard St. John.

Entre los programas que se pondrán en consideración de los Ministros, se incluye el de acelerar la creación de otras empresas multinacionales en las áreas de la pesca y artesanías, campos en los que el SELA ya posee experiencia y estudios de factibilidad.

El Mercurio elogia la visita de Figueiredo a la Argentina

SANTIAGO DE CHILE, 18 (AP).- El diario "El Mercurio" elogia hoy la visita efectuada a la Argentina por el Presidente del Brasil Joao Figueiredo.

"El acontecimiento trascendente con mucho las buenas relaciones de amistad entre Argentina y Brasil, para proyectarse en el ámbito latinoamericano y continental", dice el diario en su nota editorial titulada "Camino de paz".

"Podría decirse que la visita del Presidente Figueiredo a la Argentina constituye un modelo de las relaciones positivas, promisorias y visionarias, que deberían existir en todo el conjunto latinoamericano", añade.

"Los Presidentes Figueiredo y Jorge Videla buscan la unidad de los países latinoamericanos. El Mandatario del Brasil descarta la idea de un bloque regional y prefiere hablar de una reunión de naciones amigas", agrega el diario.

"Podría decirse que hoy se abre un nuevo camino de paz fundado en el acercamiento entre dos grandes naciones sudamericanas, que se inspira en el respeto recíproco y la consideración hacia la independencia y soberanía de las demás naciones del continente", señala.

"Brasil y Argentina están dando un ejemplo al solucionar por vías pacíficas y con provecho mutuos problemas que tocan a cuantiosos y vitales intereses. Es lícito suponer que otros puntos delicados para la paz en América Latina se aborden con el mismo ánimo de proyección hacia el futuro y de defensa solidaria de los intereses comunes que presidió la visita del Presidente Figueiredo a la República Argentina", expresa el diario.

Declaraciones del hijo de Cámpora en Caracas

CARACAS, 18 (LATIN-REUTER)-- El ex diplomático argentino Mario Cámpora concluyó hoy una visita a Venezuela durante la cual entrevistó a destacados dirigentes políticos y expresó su convicción de un pronto restablecimiento del sistema democrático en su país.

Cámpora, dijo del ex Presidente Héctor Cámpora actualmente en México, declaró al matutino El Nacional que en Argentina "se vislumbra un proceso donde el imperio de la razón se impondrá sobre la fuerza".

"La persuasión y el diálogo serán el camino para encontrar las soluciones que contribuirán al bienestar del pueblo", agregó el militante del movimiento peronista por el cual su padre ejerció un breve mandato presidencial.

Durante su estadía en Venezuela, Cámpora mantuvo contactos con los ex Presidentes Rafael Caldera (democristiano), Carlos Andrés Pérez (social-demócrata) y otros dirigentes políticos.

Anunció Cámpora que tras visitar a su padre en México regresará a Argentina.

Argentina realiza esfuerzos por mejorar sus vínculos económicos

MADRID, 18 (AP).- Estamos haciendo un gran esfuerzo para mejorar y aumentar nuestras relaciones y nuestros vínculos económicos", declaró el Ministro argentino de Economía, José Alfredo Martínez de Hoz, a su llegada hoy a esta capital para una visita, invitado por su colega Luis Gamir, quien le dio la bienvenida en el aeropuerto.

El Ministro argentino añadió que esta visita se inserta en "una coordinación de conversaciones que vamos a tener tanto a nivel oficial con altas autoridades del país y los ministerios correspondientes como con algunos empresarios.

Señaló que las relaciones comerciales entre Argentina y España tuvieron en 1979 un desarrollo espectacular.

"Nuestro comercio ha crecido de forma realmente importante, observó. "Las inversiones también, y tenemos muchas cosas que conversar todavía para mejorar el futuro".

Sobre la actual situación económica en su país dijo que "Argentina entra en su quinto año de un programa económico que consiste en poner acento en la empresa privada, la reducción de la intervención del Estado en la economía y la apertura de la economía".

"La Argentina ha dado muestra de la convicción de la estabilidad y continuidad económica. En los últimos 30 años no ha habido ningún programa económico que haya durado más de dos años en la Argentina. Ahora vamos por el quinto año. Esto prueba que es necesario mantener la continuidad del programa económico que ha rendido sus frutos", sostuvo.

En las reuniones que mantendrán los Ministros de Argentina y Españase analizará entre otros temas, la gran feria española que se celebrará en Argentina en octubre, así como la situación y perspectiva del comercio exterior, y posibilidades de cooperación en construcción y equipamiento de puertos y hospitales.

Argentina es, después de Estados Unidos, el primer socio comercial de España en América, con un total de intercambios comerciales que asciende a casi 1.000 millones de dólares.

En 1979, las importaciones españolas alcanzaron los 560 millones de dólares y las exportaciones 412 millones.

Hoy en la historia

Por THE ASSOCIATED PRESS

Hoy es lunes, 19 de mayo, centésimo cuadragésimo día de 1980, restan 226 días del año.

HECHOS DESTACADOS

1536 - Ana Bolena, segunda esposa del rey Enrique VIII de Inglaterra, es decapitada.

1585 - España confisca cargamentos ingleses y de hecho declara la guerra.

1588 - Los 138 navíos de la Armada Española zarpan de Lisboa hacia Inglaterra.

1646 - Inglaterra se transforma en mancomunidad.

1793 - Zarpa de Tolón la expedición de Napoleón a Egipto con 238 barcos y 38.000 hombres.

1802 - Creación de la Legión de Francia.

1822 - Elección de Augusto de Iturbide como Emperador de México.

1850 - Tras la toma de Cárdenas, Narciso López ordena por primera vez el izamiento de la que sería la bandera de Cuba.

1895 - En la acción de Dos Ríos, Cuba, muere José Martí.

- Inauguración del ferrocarril del Pacífico en Costa Rica.

1932 - Queda resuelta la diferencia entre Perú y Colombia por el conflicto de Leticia.

1935 - Muere tras un accidente con una motocicleta, T.E. Lawrence (Lawrence de Arabia), soldado y escritor británico.

1943 - El primer ministro británico Winston Churchill da a los Estados Unidos su total respaldo en la guerra norteamericano-japonesa.

1945 - Más de 400 superfortalezas voladoras norteamericanas bombardean Tokio.

1967 - El gobierno soviético ratifica el tratado de prohibición de armas nucleares en el espacio exterior.

1973 - La Unión Soviética y Alemania Occidental firman un acuerdo de 10 años de cooperación económica, industrial y técnica.

1974 - Valery Giscard d'Estaing es elegido presidente de Francia.

WINSTON CHURCHILL

NATALICIOS DE LA FECHA:

Johann Gottleib Fichte, filósofo alemán (1762-1814) - Nellie Melba, cantante lírica australiana (1861 - 1931).

EL PENSAMIENTO DEL DIA:

El río se abre un cauce y luego el cauce esclaviza al río. José Ortega y Gasset, filósofo español (1883-1955).

Francia y México iniciarán una nueva etapa en sus relaciones

PARIS, 18 (LATIN-REUTER).- Francia y México acordaron desarrollar una cooperación económica, política y tecnológica al iniciar una nueva etapa en sus relaciones como resultado de la visita del Presidente mexicano José López Portillo.

Los Presidentes Valery Giscard D'Estaing y López Portillo calificaron el nuevo marco en las relaciones bilaterales durante sus tres jornadas de conversaciones que finalizaron hoy aquí.

Un comunicado conjunto dijo que ambos países sentaron las bases para un acuerdo de cooperación económica de amplio alcance.

Cubrirá empresas conjuntas, incluyendo inversiones, comercio, transferencia de tecnología, adiestramiento de técnicos y acuerdos financieros.

El convenio propuesto "tratará un número de proyectos prioritarios en el desarrollo de México", dijo el comunicado.

Estos incluyen transporte, telecomunicaciones, industria automotriz, plantas petroleras y petroquímicas, industria minera y siderúrgica, energía nuclear, instalaciones portuarias y pesquerías.

López Portillo dijo anoche durante una conferencia de prensa que México estaba dispuesto a aumentar sus suministros de petróleo a Francia a cambio de una mayor cooperación comercial e industrial.

Bajo un contrato de diez años suscrito el año pasado por el ente estatal Compagnie Francaise des Petroles con el monopolio estatal mexicano, Petróleos Mexicanos (PEMEX), México abastece a Francia 5 millones de toneladas anuales de crudo.

"Estos suministros y su eventual aumento constituyen un elemento importante en el marco total de cooperación entre ambos países", dijo el comunicado.

Durante el fin de semana, funcionarios franceses y mexicanos suscribirán varios acuerdos con industriales que abarcan la agricultura, industria de procesamiento de alimentos, mecanización agraria y turismo.

El Banque Nationale de Paris, propiedad del gobierno, otrogó a México un empréstito de 250 millones de dólares para contribuir a financiar las adquisiciones mexicanas de equipos franceses, dijeron funcionarios.

El préstamo del BNP forma parte de los empréstitos suscriptos durante la visita de López Portillo a Alemania Federal y Canadá antes de retornar a México.

Deutsche Banck, agente del consorcio de bancos de Alemania Federal, tiene previsto firmar un préstamo de 300 millones de dólares y el Banco de Montreal de Canadá concederá un empréstito de 250 millones de dólares, añadieron los funcionarios.

López Portillo culminó hoy su visita oficial de tres días a Francia con una ceremonia en la Alcaldía de París. Posteriormente, realizó una visita turística a Paris y Versalles, morada de los reyes de Francia.

Posteriormente, tuvo un "almuerzo familiar" con el Presidente Giscar D'Estaing en el Palacio Trianon de Versalles.

López Portillo se trasladará a Bonn en las próximas horas en la última etapa de su gira por Europa que también incluye Suecia. Visitará Canadá en su viaje de regreso a México.

Denuncian adiestramiento de mercenarios en Nicaragua

SAN SALVADOR, 18 (LATIN)-- Un vocero militar denunció hoy que en Nicaragua se preparan "mercenarios" para apoyar a las guerrillas salvadoreñas, mientras continúan en el norte del país los sangrientos combates que en las últimas horas cobraron más de 110 víctimas.

Un vocero allegado al Alto Mando Militar, que no quiso ser identificado, dijo que unos 3.000 "mercenarios" colombianos, ecuatorianos, costarricenses, cubanos, panameños y nicaragüenses reciben entrenamiento en el campamento de El Tamarindo, en la región noroccidental del Departamento de Chinandega, en la vecina Nicaragua.

Según fuentes gubernamentales el Alto Mando Militar ordenó el refuerzo de los destacamentos de vigilancia a lo largo de las costas salvadoreñas, para evitar cualquier penetración de grupos armados que pretendan unirse a las guerrillas.

Las fuentes aseguraron que si los "mercenarios" que denunciaron se entrenan en el campamento Tamarindo de Nicaragua intentan introducirse a territorio de El Salvador, serían prontamente aniquilados.

El vocero militar aseguró que las fuerzas de apoyo a los guerrilleros planean embarcarse en el puerto nicaragüense de Morazan y desembarcar en cualquier punto de las costas de El Salvador.

Paro nacional del transporte urba en Colombia por alza de carburant

BOGOTA, 18 (AP) .- La Corporación Nacional del Transporte urbano, decretó un paro nacional de transportes urbanos a partir de mañana, en un esfuerzo de los empresarios y los trabajadores contra un aumento del 30 por ciento en los precios de la gasolina.

La Corporación (CONALTUR), fijó el paro poco después que el gobierno del Presidente Julio César Turbay Ayala decretara anoche un reajuste de un 12 por ciento en las tarifas de los autobuses para compensar los aumentos en los precios de los combustibles.

Los autobuses son el único medio de transporte colectivo de las grandes ciudades de Colombia y cada vez que surge una huelga en esta industria, tiene no solamente vastos efectos paralizantes en la economía sino que también acarrea problemas de orden público.

Las centrales obreras anunciaron que apoyaran el paro por cuanto rechazaron desde el primer momento el alza en los precios de la gasolina decretada el 9 de mayo por el gobierno como consecuencia de los aumentos en los precios internacionales del petróleo, que Colombia debe importar para satisfacer aproximadamente un 30 por ciento de sus necesidades internas. Las organizaciones laborales se oponen por igual a los aumentos de las tarifas del transporte y de los precios de la gasolina.

El anunciado paro del sistema de transporte urbano surge en momentos de intensa agitación social en el país.

Las grandes centrales obreras han amenazado con un paro nacional el mes próximo si el gobierno no patrocina un "pacto social" destinado a mejorar las condiciones de vida de la clase trabajadora.

La Unión de Trabajadores de Colombia (UTC) propuso hoy al gobierno del Presidente Turbay Ayala un plan de 8 puntos sobre el cual debe buscarse una concertación a fin de evitar "una erguida y patriótica protesta nacional".

La UTC, la mayor organización obrera en el país, propone:

--Real distribución de tierras mediante una verdadera reforma agraria.

--Control al encarecimiento de la vivienda urbana y facilidades de techo a los trabajadores.

--Redistribución económica mediante menores utilidades empresariales y salarios más justos.

--Castigo a la especulación, control de calidades y amparo al poder adquisitivo del salario.

--Socialización del transporte urbano para convertirlo en un servicio sin ánimo de lucro.

--Medidas contra el desempleo que asciende a un 10 por ciento en Colombia.

--Reforma laboral progresista que garantice los derechos de los trabajadores.

--Reforma de fondo a los sistemas de seguri estatales para ofr dadera protección a bajadores.

La UTC expr corresponde al gobier la iniciativa, facilita dios, fijar el mecu convocar al gran acu buscar fórmulas que superar los malestare aquejan".

La Central Obrer también que es indi que el gobierno decr mediato un aumento g salarios para cerrar " existente entre los prec artículos y los salario trabajadores colombia

Los precios están en Colombia a un prom 29 por ciento anual, estadísticas oficiales las proyecciones para

Comienzan conversaciones s el futuro de Belice en Berm

BRIDGETOWN, BARBADOS 18 (LATIN-REUTER)-- Las conversaciones anglo-guatemaltecas sobre el futuro de Belice comienzan en Bermudas mañana, dirigidas a resolver la centenaria disputa territorial y abrir el camino para la independencia de la colonia de Gran Bretaña.

Una delegación británica, encabezada por el Ministro para Asuntos Exteriores del Foreign Office Nicholas Ridley, se reunirá con una delegación guatemalteca encabezada por el Canciller Rafael Castillo Valdez.

Una delegación de Belice participará también en las conversaciones, en razón de un anterior acuerdo entre esta colonia y el Reino Unido por el que ninguna conversación sobre su futuro podría tener lugar sin observadores beliceños.

Esta es la primera discusión formal entre los británicos y los guatemaltecos desde que se establecieran contactos informales el año pasado en la Asamblea General de la Organización Naciones Unidas (ONU

Fuentes cercan negociaciones, man que era difícil que el R do se desviara sustanc de su oferta formulad viembre de garantizar de Guatemala al Caribe de Belice y darle facili puerto libre en el Pu Belice.

Guatemala ha reclamando Belice des más de un siglo.

Ha amenazado tidamente que invad colonia si Gran Bre concede la independenc que la disputa sea dirim

Los británicos ma una guarnición en la apoyada por helicópt aviones de combate.

Las fuentes dijeron británicos han estado t de involucrar a Estados en el asunto, creyend Washington está en posición para aplicar política sobre Guatema que esta demuestre cierta bilidad.

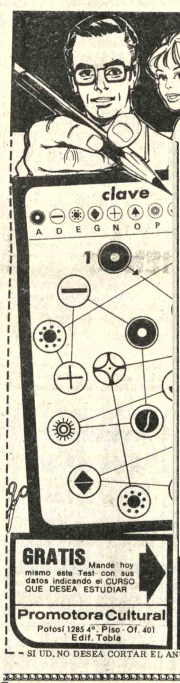

Compañía Americana de Seguros y Reaseguros S.A.

Convocatoria a Junta General Ordinaria de Accionistas

Se cita a los señores socios accionistas de la Compañía Americana de Seguros y Reaseguros S.A., a la Junta General de Accionistas que se realizará el día 30 de mayo del año en curso, a horas 17.00 p.m. en las oficinas situadas en la Av. Camacho 1377 3er. piso, para tratar el siguiente órden del día.

1. Renovación Directorio
2. Varios.

La presente convocatoria se la efectúa de acuerdo a los Estatutos Generales de la Compañía.

Firmado
Presidente del Directorio

La Paz, 16 de mayo de 1980

U.M.S.A.
FACULTAD DE HUMANIDADES Y CIENCIAS DE LA EDUCACION
CARRERA DE LINGUISTICA E IDIOMAS
R.R.P.P. N°. 268/80

SEMINARIO

METODOLOGIA DE LA ENSEÑANZA DE LENGUAS NATIVAS

LUNES 19 de mayo	Hs. 9.00	SALON DE HONOR (1er. piso monoblock UMSA)
Dr. José G. Mendoza		"Aspectos de lingüística contrastiva en la enseñanza de lenguas nativas".
Dra. Lucy Briggs.		"La enseñanza del aymara como segundo idioma en la Universidad de la Florida, de 1969 al presente".
MARTES 20 de mayo	Hs. 9.00	SALON DE HONOR (1er. piso monoblock UMSA)
Prof. Juan de Dios Yapita.		"Problemas fonológicos y morfológicos en el aprendizaje del aymara".
Prof. Nancy Paredes		"Técnicas recreativas en la enseñanza del aymara".
MIERCOLES 21 de mayo	Hs. 9.00	SALON DE HONOR (1er. piso monoblock UMSA)
Prof. Eustaquia Terceros.		"Metodología situacional en la enseñanza de la lengua quechua
Prof. Pedro Plaza.		"Las relaciones de persona en diálogo quechua".

Después de las ponencias, en los días indicados, funcionarán las comisiones de fonología, morfología, sintaxis, etnosemántica y técnicas metodológicas.

HOMENAJE AL SESQUICENTENARIO DE LA UMSA
1830 - 1980

Dr. José G. Mendoza
JEFE DEL DEPTO. DE LINGUISTICA E IDIOMAS

Lic. Leonardo Soruco R.
DECANO
FACULTAD DE HUMANIDADES

Vº Bº Lic. Fernando Cajías de la Vega
STRIO. GRAL DE LA UMSA.

(Sello) Universidad Mayor de San Andrés.- DIRECCION RELACIONES PUBLICAS Y PRENSA.- La Paz-Bolivia.-

EMPRESA NACIONAL DE FUNDICIONES
LICITACION Nº. 1/80
(Segunda Fase-Invitación)
PROVISION DE GUANTES DE CUERO PARA TRABAJO

Se convoca a las Empresas Industriales y/o comerciales legalmente establecidas en el país, a presentar ofertas para la provisión de Guantes de Cuero para trabajo con destino al Complejo Metalúrgico de Vinto, sobre la base del Pliego de Especificaciones entregado en la primera convocatoria. Los interesados podrán adquirir el pliego de Especificaciones en la Secretaria General y Asesoría Jurídica de ENAF. Avda. Villazón Nº. 1966, 6to. Piso, en Sb. 500.-

Las ofertas deberán ser presentadas según las determinaciones del Decreto Ley 15223 hasta el día lunes 2 de junio de 1980 a horas 16:30 en las mismas oficinas.

La Paz, mayo de 1980
LA GERENCIA GENERAL

CORTE NACIONAL ELECTORAL

Conminatoria a los Candidatos

Se conmina a los señores candidatos a la Presidencia de la República, a presentar sus fotografías, en tamaño carnet, hasta el día lunes 19, horas 11, como plazo impostergable.

Se hace esta prevención con el objeto de instruir la impresión de la papeleta multicolor y viabilizar el cronograma de trabajo de la Corte Nacional con la oportuna disposición del material electoral.

La Paz, 17 de mayo de 1980

Relaciones Públicas
Corte Nacional Electoral
La Paz-Bolivia

ENFERMEDAD DE CHAGAS
(ALFREDO ROMERO DAVALOS : COORDINADOR)
UN ESFUERZO EDITORIAL SIN PRECEDENTES
UN LIBRO DE MEDICINA IMPRESO EN BOLIVIA INDISPENSABLE PA
MEDICOS EN GENERAL - CARDIOLOGOS-PROFESORES
CATEDRATICOS ----- PATOLOGOS

Es necesario destacar que este libro reune dos características fundamentales: la primera, de abarcar prácticamente todos los capítulos relacionados con el conocimiento de la enfermedad de Chagas, agrupados en forma ordenada y con una secuencia lógica; la segunda, de haber integrado en su composición la experiencia de diferentes especialistas en la materia a nivel sudamericano, ya que intervienen, además de Bolivia, Argentina, Brasil, Chile, Perú, Uruguay y Venezuela, es decir, los principales países afectados por el problema, lo que enriquece la obra al incorporar una información amplia sobre las peculiaridades regionales de esta dolencia.

VENTA EN LAS BUENAS LIBRERIAS
COEDICION
LOS AMIGOS DEL LIBRO
FUNDACION R. DARIO GUTIERREZ
LA PAZ
Mercado Nº 1315
COCHABAMBA
Casilla Nº 450
AGENCIAS:
Oruro
Potosí
Tarija

obierno y COB revisan proyecto de Decreto sobre bono extraordinario

La Central Obrera Boliviana y el equipo económico del gobierno revisarán hoy el proyecto del decreto de reglamentación del bono compensatorio, según el convenio suscrito entre la COB y el Poder Ejecutivo, informaron dirigentes de ese organismo laboral.

La reunión de la COB, con la comisión interinstitucional, encargada de elaborar el proyecto de decreto, se realizará hoy en la mañana y en la tarde el gabinete ministerial debe proceder a su consideración.

Según declaraciones de varios dirigentes obreros, son falsas las versiones de algunos empresarios que señalaron la imposibilidad de la empresa privada de pagar el referido bono de compensación.

Oscar Sanjinés, secretario general de ese organismo, declaró a PRESENCIA que "existe un afán, en algunos industriales, de apoyarse en la situación de algunas fábricas que realmente están en dificultades económicas" para rehuir el pago del monto extra acordado con el gobierno.

Añadió: "sin embargo esas empresas que presentan problemas de orden económico están ya identificadas" y "por lo tanto los trabajadores no permitirán que se incumpla la disposición gubernamental que debe emitirse al respecto".

Agregó: "Tienen que ser las confederaciones de fabriles, constructores y del comercio, las que examinen ese posible bolcot" y reiteró que "la COB ha venido tratando de evitar los conflictos sociales".

Por su parte Armando Morales Gómez, presidente de la Comisión Económica de la COB afirmó: "Con la devaluación monetaria la empresa privada y el comercio se beneficiaron con la diferencia de cambio, puesto que por cada dólar éllos recibían antes veinte pesos y ahora veinticinco, lo que les permite tener un mayor volumen de pesos bolivianos para poder cubrir el pago del bono transitorio".

Dijo que, "evidentemente, existe una situación en algunas empresas que ellos (los empresarios quieren ligarla a cuestiones de tipo político, y eso lo vamos a demostrar una vez que se consiga la emisión del decreto respectivo, que debe fijar la obligatoriedad de ese pago. Son palabras del gobierno y nosotros tenemos que hacer que el Poder Ejecutivo cumpla con los compromisos contraídos con la clase trabajadora", afirmó.

Ministro de Transportes se presenta mañana en el Senado

Mañana se presentará en el Senado el Ministro de Transportes, Ernesto Rivero Villarroel, para responder a una petición de Informe presentada por los senadores Raúl Ruiz Gonzáles y Benjamín Miguel Harb.

El informe del Ministro Rivero Villarroel está relacionado con la situación de Teléfonos, Automáticos en las gestiones 1978 y 1979. El Ministro de Transportes deberá también absolver la pregunta relativa a las causas que originaron el alza de tarifas telefónicas, con carácter retroactivo.

El informe no pudo ser presentado el viernes último debido a la falta de quórum en el Senado. Anteriormente los mismos senadores peticionarios lograron la aprobación de una minuta en la cual pidieron al Poder Ejecutivo que deje sin efecto una resolución Ministerial que se autoriza la elevación de tarifas telefónicas con carácter retroactivo al mes de enero del año en curso. Los senadores dijeron que esta elevación debió seguir a partir de la fecha en que se dictó la resolución ministerial del 1º de abril del año en curso.

Carretera Camargo - Tarija

Empresa CONCIBOL se adjudicó la construcción del puente La Palca

La empresa CONCIBOL se adjudicó la construcción del puente La Palca ubicado sobre el Río Grande de Cinti, en el camino Camargo- Tarija, cuya extensión es de 90 ms. El costo propuesto es de 13.900.000 de pesos bolivianos.

La Junta de Licitaciones del Servicio Nacional de Caminos eligió a esta empresa, en su última reunión. Las obras se iniciarán una vez cumplidos los trámites de adjudicación. El Ing. Jorge Jáuregui Canevaro, Director del SNC, anunció que estos trámites serán acelerados para proceder a la firma del contrato de construcción y para el desembolso de fondos a cargo del Tesoro General de la Nación.

El antiguo puente La Palca, fue construido durante la Guerra del Chaco, Su resistencia y capacidad fueron, en esa época, calculadas para vehículos de poco tonelaje.

El nuevo puente de doble vía tendrá un ancho de 7.30 metros, con dos aceras de un metro cada una . Su estructura de hormigon pretensado, está diseñada para camiones de 20 toneladas y acoplados hasta 16 toneladas. El plazo de ejecución será siete meses, debiendo la obra ser puesta en servicio antes de la próxima época de lluvias.

El SNC informó que el puente La Palca servirá para conectar Camargo con Tarija y posibilitar la reapertura del intenso tráfico vehicular en esa conocida zona frutícola y vitivinícola con los mercados de consumo del resto del país.

GESTIONES ANTE LA ARGENTINA

El Servicio de Caminos ha reiniciado las gestiones ante el gobierno argentino para la obtención de un crédito de 52.500.000 dólares, con destino a la construcción de la carretera asfaltada Padcaya - Bermejo.

El Director de Caminos, Ing. Jáuregui Canevaro, al dar cuenta de estas negociaciones dijo que se busca reactualizar la aplicación del convenio de vinculación internacional suscrito, hace un año, entre Bolivia y Argentina.

Añadió que las negociaciones serán canalizadas a través del Ministerio de Relaciones Exteriores, siendo posible que este convenio sea acordado el 25 de mayo, en homenaje a la fiesta nacional de Argentina.

El SNC indica que el actual camino Padcaya - Bermejo, está condenado a desaparecer debido a la construcción de la represa de riego en el sur.

Las gestiones fueron reanudadas durante la permanencia del Ing. Jorge Jáuregui en Buenos Aires.

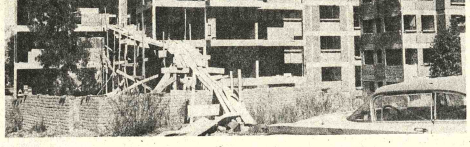

El Colegio San Calixto - Següencoma inauguró ayer la construcción de un nuevo pabellón para el ciclo básico y reinauguró la edificación de viviendas que levanta para sus profesores en el área contigua (Alto Següencoma) al establecimiento.

San Calixto-Següencoma inauguró obras de un pabellón y viviendas

San Calixto-Següencoma inauguró ayer los trabajos de construcción de un nuevo pabellón destinado al Ciclo Básico y reinauguró los que se ejecutan en la construcción de cuatro bloques, destinados a viviendas y a los maestros de ese establecimiento.

El pabellón destinado a los alumnos del Ciclo Básico, completará los existentes para los ciclos Intermedio y Medio, en los cuales también funcionan las oficinas de Dirección y Administración. Ambas obras están a cargo de la empresa constructora Asbún y son impulsadas por la Comunidad Educativa formada por los padres de familia y los sacerdotes jesuitas que tienen a su cargo la educación de 1.800 alumnos con que cuenta ese colegio.

San Calixto-Següencoma comenzó a funcionar en 1963 y en sus instalaciones funciona, además, en el turno de la tarde, el Colegio Loyola, también atendido por sacerdotes jesuitas. Existe el propósito de fusionar ambos establecimientos, pero siempre en los mismos turnos actuales.

El nuevo pabellón constará de 16 aulas y servicios adyacentes, ya que en él deberán recibir instrucción niños de ambos sexos. A partir del presente año, ha sido abierta la inscripción para niñas del primer año básico y el próximo funcionará con dos cursos, de manera que en los próximos once años se cuente con los tres ciclos completos de enseñanza mixta.

En 1984, San Calixto cumplirá el centenario de su fundación en Bolivia. El nombre fue dado en homenaje a un Obispo boliviano, Monseñor Calixto Clavijo, que a fines del siglo pasado donó terrenos para la fundación de los colegios San Calixto y Sagrados Corazones.

Terraza principal de Laykakota será entregada el 16 de julio

La Alcaldía Municipal de La Paz entregará al servicio público el próximo 16 de julio en ocasión del aniversario cívico de este departamento, la terraza principal que se construye en el cerro de Laykakota, que a partir de entonces será un parque-jardín.

El Oficial Mayor Técnico, Fernando Tamayo, informó a PRESENCIA que indefectiblemente el 16 de Julio estarán concluidas las obras de habilitación y remodelación de espacios verdes en la terraza principal de Laykakota, cuya entrega se efectuará como parte del programa de celebración de la efeméride paceña, preparada por la Alcaldía. Los trabajos comenzaron el pasado 30 de enero con la demolición del cerro y actualmente las obras se realizan de acuerdo al cronograma trazado que permitirán la habilitación de 67.000 metros cuadrados en áreas verdes y de recreación que "contarán con todos los elementos necesarios para el esparcimiento de los habitantes de La Paz".

En la terraza principal del cerro Laykakota, se habilitará un mirador, debido a su "excepcional ubicación que posibilita abarcar casi toda la ciudad", además de jardines y áreas de deporte.

COSTO

El proyecto costará a la Alcaldía Municipal de La Paz un total de 7.400.000 pesos bolivianos por administración directa en trabajos de ingeniería y geotécnica, en razón de que el costo citado no incluye la implementación del parque-jardín.

Alcalde de La Paz inauguró servicio de agua potable

El Alcalde Municipal de La Paz , Raúl Salmón, inauguró ayer en tres zonas de El Alto, 41 piletas de aguá potable, en actos que se realizaron con la presencia de representantes de SAMAPA, dirigentes y vecinos de las Villas Santiago, Tejada Triangular y Tejada Rectangular.

Autoridades y vecinos, en sus discursos, destacaron el resultado de los trabajos mancomunados que se realizaron entre Alcaldía, Servicio Municipal de Agua Potable y Alcantarillado (SAMAPA), Plan de Padrinos y vecinos, en beneficio de aproximadamente 1.300 familias con una inversión total de 2.489.088 pesos bolivianos.

El Alcalde Municipal anunció que los 41 piletas de agua potable que se inauguraron, forman parte del Plan Municipal destinado a instalar 200 piletas públicas en zonas de El Alto y que en los próximos días se inaugurarán similar servicio en Villas Tejada, 12 de Octubre, Dolores, Alto Lima Central (sector Said), Ballivián (sector sombrereros) y Esperanza. Destacó la labor del vecindario y de las entidades que colaboraron en la instalación de las piletas, tendido de tuberías, captación de agua potable, materiales, mano de obra.

Los vecinos , manifestaron su satisfacción por contar con ese elemental servicio y relievaron el trabajo sistemático de la Alcaldía Municipal en su programa de dotación de agua potable en la populosa zona de El Alto.

La camioneta, reconstruida en la Posta Municipal, fue entregada a la Junta de Vecinos de Río Seco, la que tendrá a su cargo su mantenimiento.

Se inicia reunión para planificar la seguridad social

Representantes de Instituto Boliviano de Seguridad Social (IBSS), Cajas de Seguridad Social, Fondos Complementarios y Ministerio de Previsión Social y Salud Pública, se reunirán desde hoy con la finalidad de adoptar acuerdos básicos para la planificación de política de seguridad social que se desarrollarán en el país.

En la reunión, la Subsecretaria de Previsión Social y el Instituto Boliviano de Seguridad Social, presentarán informe sobre las actividades que cumplen, con el objeto de tomar decisiones que permitan mejorar la política de seguridad social teniendo en cuenta que los sistemas de vida evolucionan constantemente de acuerdo a las necesidades.

Fabriles suspenden labores hoy

Los trabajadores fabriles en todo el país, suspenderán hoy sus labores en virtud de una Resolución del Ministerio de Trabajo y Desarrollo Laboral que autoriza no trabajar este lunes, por el Día del Trabajador Fabril, que se celebró ayer.

El Día de los fabriles fue instituido mediante un Decreto Supremo del 7 de mayo de 1952.

La Central Obrera Boliviana, la Central Obrera Departamental, de La Paz, partidos políticos y la Presidenta de la República, emitieron mensajes de salutación al sector fabril.

El Ministro de Trabajo en un comunicado saluda a los trabajadores fabriles que están empeñados -- dice-- en preservar y apoyar el proceso democrático que vive Bolivia y vuelcan su fe y esperanza en días mejores para la Patria, en base a trabajo, responsabilidad y empeño.

Ayer en el Complejo Deportivo Fabril de la Zona de Pura Pura, se realizó el programa preparado por la Federación de Fabriles.

Por la mañana se ofició una Misa de Campaña en memoria de los trabajadores fabriles caídos durante una huelga general de mayo de 1950, en demanda de mejores condiciones salariales.

Se realizaron también competiciones deportivas, actividades culturales y sociales.

"Que no nos pinten los votos", reclaman los campesinos

Por: CARLOS ARZE CASTEDO

El 67 por ciento de los electores que concurrirán a sufragar el 29 de junio, pertenece a las áreas rurales del país. De estos una gran parte están situados en el altiplano, luego en el valle y finalmente en el trópico.

La importancia de este porcentaje es tal que en los dos procesos frustrados de 1978 y 1979, volcó los resultados que se dieron en las capitales departamentales. En otros casos acortaron diferencias y en contadas situaciones consolidaron el presunto triunfo de algunas candidaturas. Se pueden citar como ejemplos los casos del Beni, Pando, Cochabamba, Santa Cruz, Potosí, en cuyas capitales los resultados variaron radicalmente luego del cómputo del voto rural.

Lograr, consiguientemente, adeptos en las áreas rurales debería ser una tarea prioritaria de los partidos que se dicen representantes de la nacionalidad o que aspiran a cargos administrativos en favor de las mayorías. Sin embargo son pocos los partidos que pueden sostener, que tienen seguidores leales y convencidos en el campo. Si los hay, son sólo personas o familias a quienes les interesa poco la ideología o principios de esos partidos, son militantes porque reciberon favores, algunas veces dinero y otras cargos en oficinas estatales regionales.

La mayoría de los habitantes de zonas rurales no tiene tendencias. No milita activamente en las corrientes políticas. Por eso no es extraño que en los pueblos alejados toda la población concurra indiferentemente a recibir a uno u otro candidato. Evidentemente para un boliviano rural que no encuentra nada específico en las candidaturas que se presentan, es lo mismo escuchar y hasta eventualmente identificarse con una u otra.

No implica, sin embargo, este juicio, que el hombre del campo no se preocupe de los problemas nacionales. Todo lo contrario: cada día siente las repercusiones de políticas gubernamentales que, en teoría, están destinadas a beneficiarle. En el terreno económico, por ejemplo, se dictan reajustes de precios para artículos esenciales, se incrementan salarios, se implantan bonos.

Según las explicaciones públicas de autoridades y dirigentes, tales medidas están destinadas a las mayorías nacionales, es decir al 67 por ciento que reside en el campo. La realidad es marcadamente diferente: ni bonos, ni incrementos salariales llegan al área rural. La razón es sencilla, en el campo no hay asalariados.

El campo no está librado, sin embargo, de las repercusiones de aumentos de sueldos en algunos grupos. A estas alturas, cuando el país está en una peligrosa senda inflacionaria, de la que muchos campesinos pueden hablar con facilidad, se escuchan estas citas: el año pasado comprábamos artículos manufacturados que hoy valen el doble. Y si bien es cierto que sus productos pueden colocarlos en precios reajustados del 10 al 30 por ciento, no hay relación con los precios de las ciudades.

Si este tipo de problemas le afectan directamente, es un hecho que el hombre del campo está preocupado de la realidad nacional. Es más, en largas discusiones (la mayoría en idiomas nativos) se llega incluso a plantear opciones de solución. Es fácil observar que la nacionalidad o que aspiran a cargos administrativos en favor de las mayorías. Sin embargo son pocos los partidos que pueden sostener, que tienen seguidores leales y convencidos en el campo. Si los hay, son sólo personas o familias a quienes les interesa poco la ideología o principios de esos partidos, son militantes porque recibieron favores, algunas veces dinero y otras cargos en oficinas estatales regionales.

La mayoría de los habitantes de zonas rurales no tiene tendencias. No milita activamente en las corrientes políticas. Por eso no es extraño que en los pueblos alejados toda la población concurra indiferentemente a recibir a uno u otro candidato. Evidentemente para un boliviano rural que no encuentra nada específico en las candidaturas que se presentan, es lo mismo escuchar y hasta eventualmente identificarse con una u otra.

¿Qué es lo que sucede con el voto rural en Bolivia? ¿Cómo es que muchas veces (en el cómputo nacional o departamentales) se observan 200, 280 y hasta 300 votos para un sólo candidato?

Hay respuestas fáciles, pero peligrosas, Lo aconsejable, según los propios campesinos, es una seria reflexión pensando realmente en las mayorías y en lo que implica, para ellos, la democracia, tal cual recomendara la Conferencia Episcopal Boliviana en su mensaje del pasado 24 de abril: "exhortamos a que se adopten todas las medidas necesarias para garantizar la legitimidad de las elecciones y condenamos toda incitación o práctica del fraude, pues esos son recursos que falsifican la voluntad popular, originan gobiernos débiles y dan pretexto para que se atente contra la propia democracia.

De hecho, si se admite la pluralidad ideológica como una característica muy loable en la política boliviana, algo parece irregular, cuando se computan votos de un sólo color en las anforas del campo, eso, también según los propios campesinos, sólo es posible en las elecciones que se organizaron en el pasado y se había puesto un muro a los partidos políticos".

Hay también visibles irregularidades si se comparan los frustrados procesos de 1978 y 1979. En las primeras elecciones, algunas regiones que habían mostrado ciertas preferencias (o que se las hizo mostrar) cambiaron radicalmente el año pasado. Fue así como se descubrieron cambios de ánforas. En La Paz, tuvieron que anularse 476 ánforas, y en otros departamentos, aunque en proporción muy inferior, se repitió la historia.

Si esto es una lamentable realidad, es aún más grave que a más de 20 años de la mentada liberación del campesino (la reforma agraria), se siga manipulando sus votos, su voluntad. No es por eso extraño escuchar en los congresos, conferencias y asambleas del agro, severas críticas sobre las ciudades. En realidad es sobre los políticos.

En los centros urbanos surgen candidatos que dicen representar a los campesinos, allí se elaboran políticas, proyectos y planes también para los campesinos y allí, o en el camino, se da color a sus votos, "se pintan nuestros votos" dicen los campesinos.

Relatos de trabajadores agropecuarios revelaron que en el proceso del año pasado, "con el pretexto de enseñarnos a utilizar la nueva papeleta, nos pintaron nuestro voto".

La pluralidad en el campo tiene que ser respetada, lo mismo que la preocupación de los campesinos por los problemas nacionales. Muchos se han quejado de la actividad de los políticos que llegan al campo (en las últimas semanas han reiniciado esta tarea) a quienes acusan de "llegar con limosnas para comprarnos. Nos distribuyen frutas o camisetas. Con eso creen que nos van a convencer". Son pocos los candidatos que llegan y exponen razonamientos que realmente puedan convencer al hombre del campo. Por el contrario, algunas veces se llega a utilizar el alcohol como instrumento de campaña política.

Son muchas las prácticas políticas denigrantes para el hombre del campo, ahora fácilmente detectables, ante el problema que se ha presentado en las ciudades para las próximas elecciones: si en las capitales hay problemas para reconocer o saber algo de los 18 candidatos ¿se imagina el lector cuál el problema en el campo?".

Presupuesto para Bicentenario de Azurduy de Padilla

El Gobierno aprobó un presupuesto de 1.000.000 de pesos bolivianos para celebrar el "Bicentenario del nacimiento de Juana Azurduy de Padilla", el principal acto del programa se realizará el 12 de julio, cuando se efectúe una romería hasta la Casa donde nació la heroína.

María Elba Gutiérrez, Vice- Presidenta de la Comisión Nacional, encargada de los festejos para conmemorar los doscientos años del nacimiento de Juana Azurduy dijo a PRESENCIA que se había pedido al gobierno un presupuesto de tres millones de pesos bolivianos para realizar los festejos de homenaje.

Estos festejos contemplan la realización de concursos musicales literarios y recaudación de fondos necesarios para ereigir un monumento en memoria de Juana Azurduy de Padilla.

El Presidente de la Comisión Nacional para los festejos del Bicentenario del nacimiento de la heroína es Joaquín Gantier.

La casa de la heroína en Sucre será convertida en el "Museo de la guerrillera de la Independencia".

BANCO DEL ESTADO

AVISO DE REMATE

De conformidad a la Ley General de Bancos, se ha señalado el día jueves 29 de mayo del año en curso, a horas 16:00 para el verificativo del 1er. remate del siguiente vehículo:

Camioneta marca "Internacional", placa 8-5347, tipo pick-Up modelo 1975; sobre la base de su tasación pericial de $b. 122.000.--

Los interesados en dicho remate, pueden concurrir el día y hora señalados, al 1er. piso del Banco del Estado, previo depósito del 5% de la base fijada conforme a Ley.

El mencionado vehículo podrá ser observado en la playa de estacionamiento del Banco del Estado, frente a la H. Alcaldía Municipal.

Mayores informaciones, se proporcionarán en la sección Bienes y Servicios, 5to. piso de la Oficina Central en horas de atención al publico.

BANCO DEL ESTADO

La Paz, 28 de abril 1980

HORNOS INDUSTRIALES

A gas licuado. 200 salteñas cada 5 minutos cocinas industriales tipo cuartel 10 y 15 hornallas y churrasquera. Colombia Nº 0-0121 Telf. 4-7214 Oro azul- Cochabamba.

MIER DE GALA
es San Pedro
la Mujer
s. 21,30
JE CAMPERO

a heroica aventura que muestra la crueldad de la naturaleza y la bestialidad de los hombres

ANTHONY QUINN JAMES MASON MALCOLM McDOWELL

Canje de taquillas el día de la función en boleterías del cine, desde las 10 A. M.

National ARTEFACTOS PARA EL HOGAR DE FAMA MUNDIAL

GIMNASIO YORK
Cambios sexos - salas separadas
Parquerio, modelación corporal, diuréticos
pelotazos y reposiciones, adelgazamiento, dietas
Desarrollo muscular, rehabilitación. MASAJES Karate
Comercio 1267 Colón Teléfono 374777

SU REPUESTO LEGITIMO
HONDA
ORDENELO HOY
Y RECIBALO MAÑANA
DE MIAMI
VESPA - HONDA
3100 N.W. 36 St.
Miami, Fl 33142 U.S.A.
Telex: 6811154
Tel: (305) 634-4582

fiberplast
Tanques de plástico reforzado con fibra de vidrio
Para almacenamiento de agua, combustible, ácidos, etc.
De 5.000 a 50.000 litros
De 300 a 1.000 litros
De 2.000 a 8.000 litros
TINGLADOS
COCHABAMBA Uruguay 2314 Tel. 23652 - 60135 Casilla 79
SANTA CRUZ Barrio Militar Calle Tacna 76 Casilla 4120 Telf. 31537
ORURO Junin 274 Esq. Brasil Tel. 55690
LA PAZ Telf. 322310 Casilla 8553

protección para seguridad industrial
con cascos de excepcional resistencia.
DEP. TECNICO
COBANA
PROGRESA PARA USTED
Av. Camacho 1232
- Tel. 354506
Sucursales:
Oruro - Potosí - Sucre
Santa Cruz - Cochabamba

Se preparan contratos para compra de aviones Boeing

El Ministerio de Transportes, a través de su sección de Relaciones Públicas, informó que actualmente se preparan los contratos para que el LAB pueda adquirir dos aviones Boeing 727-200.

El Directorio del LAB, en una de sus últimas reuniones, consideró los informes técnicos y económicos para la adquisición de dos nuevos aviones Boeing, los mismos que servirán para incrementar los servicios internos e internacionales.

Asimismo, se informó que en el Ministerio de Transportes se han recibido varias solicitudes demandando al gobierno que instruya al LAB acelere la compra de estos aviones. Se denuncia, en esas solicitudes, que existen intereses foráneos y, en otros casos, de orden político para evitar que el LAB pueda incrementar su flota de aviones.

En los estudios realizados por el LAB, se establece que durante la gestión del My. Mario Patiño, el LAB adquirió dos aviones Boeing 727-200 y cuatro aviones Boeing 727-100, los cuales, por la creciente demanda de pasajeros, son insuficientes para cubrir los servicios internos y externos, últimamente ampliados tanto en Bolivia como en el exterior.

También se informó que la alternativa para comprar aviones usados 707, para carga, no es beneficioso, puesto que su durabilidad sólo está fijada hasta 1981 y ello provocaría problemas en la provisión de repuestos para el mantenimiento.

Por su parte, el sector turístico y usuarios del LAB han pedido a esta empresa acelerar la compra de los aviones, ya que indican lo contrario significaría agudizar el problema de la falta de equipos para el transporte de carga y pasajeros.

El Ministerio de Transportes informó que los contratos, elaborados en castellano, actualmente se traducen al inglés para consideración de los vendedores.

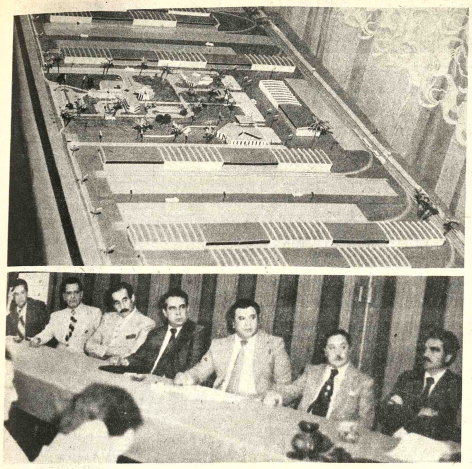

PROYECTO DE AADAA.- En una conferencia de prensa, los directivos nacionales de AADAA presentaron la maqueta del complejo que construirá la Administración Autónoma de Almacenes Aduaneros en Guaracachi. (Foto PRESENCIA - SANTA CRUZ)

Cañeros exigen garantía de cumplimiento a industriales

SANTA CRUZ, 18 (PRESENCIA).- Los productores de caña de Santa Cruz, han advertido que la zafra será iniciada una vez que los representantes de los ingenios azucareros firmen un contrato de cumplimiento, se paguen las deudas por gestiones anteriores y se revise el nuevo precio para la materia prima.

La Federación de Cañeros de Santa Cruz, que preside Abelardo Suárez, anunció que, este sector, mantendrá su firme decisión de no comenzar con la entrega de caña, en tanto no se logre la fijación de un precio aceptable para la caña.

Los cañeros dicen que existe discriminación en cuanto a los nuevos precios para el azúcar, cuyo incremento beneficia más a los industriales y todavía no cubre los costos de producción de la materia prima. Los dirigentes han dicho que probablemente el lunes inicien la molienda algunos ingenios, pero será con su producción propia y sólo por unos días.

Los productores exigen también que se proceda al pago de los montos adeudados por concepto de liquidaciones de zafras anteriores y se firme contratos para entregas de caña con los ingenios, a quienes acusan de acudir a una serie de maniobras para engañar a los productores.

Para la federación, de ninguna manera estos planteamientos determinarán una nueva elevación en el precio del azúcar fijado recientemente por el gobierno, sino que se busca una redistribución equitativa de los ingresos generados por la agroindustria.

La Federación ha pedido que el Ministro de Asuntos Agropecuarios, junto a su colega de Industria y Comercio, se hagan presentes en Santa Cruz este lunes para buscar alternativas y permitir la zafra.

Por su parte, los ingenios azucareros están llamando a sus transportistas y proveedores, para que, a partir de las seis de la mañana de este lunes, comiencen a entregar caña.

Entregaron cuarenta viviendas en la localidad de Huancarani

ORURO, 18 (PRESENCIA).- - La localidad rural de Huancarani, provincia Avaroa, departamento de Oruro, fue beneficiada con la entrega de cuarenta viviendas campesinas mejoradas, cuya obra estuvo a cargo del Servicio Nacional de Desarrollo, de Comunidades, por intermedio de su regional de esta ciudad.

La entrega de las viviendas fue efectuada a principios de la presente semana. Asistieron a la ceremonia el doctor Hugo Ramírez, en representación del Ministro de Asuntos Campesinos y Agropecuarios; el Prefecto del Departamento, doctor Oscar Chanez; el director regional del Ministerio de Asuntos Campesinos y Agropecuarios, ingeniero José Fernández Rodríguez, director departamental de Desarrollo de Comunidades, ingeniero José Soto y otras autoridades.

El director general del Servicio Nacional de Desarrollo de Comunidades, doctor Hugo Ramírez, al entregar las viviendas, señaló que constituían una muestra del deseo gubernamental de mejorar las condiciones de vida de los campesinos. Expresó que en esta labor cuenta con el respaldo y la cooperación de los habitantes del agro que, como en el caso de Huancarani,contribuyen con el cincuenta por ciento del trabajo.

El Prefecto, calificó la obra como un ejemplo elocuente de progreso, mediante el sistema de autoayuda. Dijo que este esfuerzo no debe morrar y que todos unidos podrán seguir forjando "una patria digna, libre e independiente".

Construirán represas e
Santa Cruz y Cochabam

COCHABAMBA, 18 (PRESENCIA).- La oficina
riegos de la central de Desarrollo de Comunidades ce
truirá, en los departamentos de Cochabamba y Santa Cr
dos represas que beneficiarán los programas agroind
triales en los que está empeñado el Servicio Nacional
Comunidades.

Según informaciones presentadas por el ingeni
Eliseo Colque, actual jefe del departamento de riegos, d
de las obras, la de Titu Mayu, ya se encuentra en ejecuci
Es, según sus expresiones, una mejora de otra represa c
ya existía en el lugar. Ahora, se está realizando una labor
reforzamiento, apuntalamiento de orden técnico, utilizar
para ello maquinaria pesada que efectúa limpieza del
rreno y gran movimiento de tierras, como apertura de ser
de ingresa a la represa.

Esta represa tendrá una capacidad de almacenamie
de 300 mil metros cúbicos de agua, con otros cien mil met
cúbicos de las vertientes naturales.

Esta obra permitirá el regadío de unas 110 hectáreas
tierras de labranza de primera clase y beneficiará a más
170 familias campesinas.

En lo que se refiere a una segunda represa, en el depa
tamento de Santa Cruz, ubicada en la zona de la Angostu
a unos 60 kilómetros de la capital cruceña, tendrá una c
pacidad de 1.200 hectáreas con un beneficio de 150 famili
agricultoras del sector.

A estas dos obras, el departamento de riegos de la C
cina nacional de Desarrollo de Comunidades les da gr
importancia, porque servirán para elevar los índices
cultivo de la tierra, que registraron niveles bajos por la fa
de un adecuado sistema de regadío.

Comunidad de Iscayachi tiene servicio de agua

TARIJA, 18 (PRESENCIA).- En la comunidad campesina de Iscayachi, Provincia Méndez de este Departamento, ha sido inaugurado el sistema de agua potable, construido por la Corporación Regional de Desarrollo (CODETAR) en coordinación con la Cooperativa Americana de Remesas al Exterior (CARE).

Oscar Vargas Molina, Gerente Técnico de CODETAR, fue el encargado de entregar al servicio público esta nueva obra, habiendo manifestado que, dentro de la política de la entidad de desarrollo, un aspecto prioritario constituye la dotación de agua potable a las áreas rurales. Este es el segundo sistema que CODETAR entrega en el transcurso del presente año y se ha informado que otras poblaciones campesinas serán beneficiadas próximamente con similares proyectos.

Imel Copa, responsable del Programa CODETAR-CARE, presentó un informe técnico de la obra, basada en una galería filtrante, proporcionando agua por gravedad. El costo asciende a 500.000. Un porcentaje significativo ha sido aportado por la comunidad, en mano de obra, materiales de la zona y otros. Se tiene prevista la instalación de aproximadamente cuarenta grifos domiciliarios y el sistema está calculado para un incremento de la población en veinte años. Iscayachi cuenta en la actualidad con quinientos habitantes.

INAUGURACION.- Autoridades de CODETAR se trasladaron a Iscayachi, en la provincia Méndez de Tarija, para inaugurar el nuevo sistema de agua potable.

Prefecto de Potosí realizó gira por provincias alejadas

POTOSI, 18 (PRESENCIA).- El Prefecto del Departamento Dr. Victor López Alcalá, en las últimas semanas, ha visitado la zona de Los López y posteriormente el Norte Potosí.

La primera autoridad estuvo en la Provincia Sur López, habiéndose detenido en San Pablo, donde se enteró de las necesidades de la región y declaró a su retorno que se trata de zonas desatendidas, con muchos problemas y que merecen definitivamente un trato especial de la capital.

De otro lado, el Prefecto del Departamento también viajó a Sacaca, en el Norte de Potosí, pueblo capital de la Provincia Alonso de Ibáñez.

El 15 de mayo, aniversario de la inmolación del prócer Alonso de Ibáñez, en 1617, el Prefecto, llegó a Sacaca y realizó, junto al Presidente de la Corporación de Desarrollo, Ing. Gil Villegas Michel, la fiesta regional de esta provincia.

A su regreso, López Alcalá, también reiteró la necesidad de prestar atención a los pueblos apartados.

Indicó que próximamente reunirá a todas las autoridades departamentales, con el fin de plasificar un programa de atención a los requerimientos de las provincias.

DESINTEGRACION

Autoridades provinciales que llegaron a la capital coincidieron en sostener que existe una desintegración entre Potosí y sus provincias y que es necesario buscar una conjunción de esfuerzos para superar este estado de cosas.

El Alcalde de Llallagua, importante población de la Provincia Bustillos, Carlos García Azero, en declaraciones al periodismo, dijo que es urgente salvar la desintegración y buscar una acción coordinada entre la capital y las áreas rurales.

Posteriormente, otras delegaciones provinciales manifestaron que urge una acción común para vencer la falta de unidad departamental.

Por su parte, el matutino EL SIGLO, en una nota editorial, sostuvo que "las autoridades y los políticos sólo se acuerdan de las provincias para las elecciones y las promesas jamás se cumplen".

"Se debe adoptar otra política más coherente y de unidad potosina para que haya cooperación, esfuerzos, conjuntos y nobles inquietudes, destinadas a forjar el desarrollo distrital", sostuvo el vocero de la Villa Imperial.

Representantes de Colquechaca, capital de la primera sección de la Provincia Chayanta, también visitaron la capital y, en declaraciones a la prensa, dijeron que "de una vez por todas, hay que buscar la unidad departamental con obras y con visitas constantes de las autoridades a los rincones más lejanos de este girón de la patria".

Nuevo Fiscal de Distrito fue posesionado en Tarija

TARIJA, 18 (PRESENCIA).- La abogada Norma Saavedra de Zúñiga ha sido posesionada en las funciones de Fiscal del Distrito de Tarija, por el Presidente de la Corte Superior, Mario Castellanos Ossio, en una ceremonia cumplida en el Salón de Honor de la Prefectura del Departamento.

La señora de Zúñiga reemplaza en esas funciones a José Valdivieso Durán, quien ha sido nombrado Vocal de la Corte Electoral de Tarija.

Es la primera vez que la jefatura del Ministerio Público en este Distrito Judicial es confiado a una mujer, hecho que ha sido especialmente relevado aquí.

La Fiscal del Distrito, anteriormente, desempeñaba el cargo de Fiscal de Partido de Familia. Al asumir las nuevas funciones que le han sido confiadas por el Poder Ejecutivo de la Nación, a través del Ministerio del Interior y Justicia, aseguró que sus actos estarán encuadrados dentro del régimen legal vigente y adelantó que defenderá los bienes del Estado y de la colectividad.

INCREMENTO.- A causa de las pérdidas parciales que soporta este año la familia tabacalera del valle de Mairana, debido a la prolongada sequía y viendo en el terreno la aflictiva situación social en que se debate, la Compañía Industrial de Tabacos de La Paz, por iniciativa propia, aumentó sus precios en las compras del tabaco negro producido en esta región en más del 90% con relación al año anterior. Héctor Ipolitis, ejecutivo de esa industria llegó aquí para verificar el estado de los cultivos y observó que también el tabaco ha sufrido las consecuencias de la falta de humedad.

Los precios que regían al año anterior para la primera calidad (tipo exportación) era $b 400, hoy se ha fijado en $b 700; para la segunda (en general) antes CIT'SA pagaba $b 325 y ahora $b 600 y tercera (punteras) antes $b 250 y hoy $b 500 el quintal puesto en casa del pequeño productor.

Por pintado de paredes
Comité pro Santa Cruz censura campaña de partidos políticos

SANTA CRUZ, 18 (PRESENCIA).- El Comité Pro Santa Cruz lanzó en esta ciudad una "severa advertencia" a los partidos políticos, por su práctica de pintar las paredes de la ciudad, inclusive con caracteres agresivos, inusuales y groseros.

La entidad cívica, haciéndose eco de la opinión de la prensa local, dice que la costumbre de pintar pone de manifiesto "el bajo nivel de sus autores y trasunta el menosprecio con que se mira a nuestra ciudad".

Al acercarse la fecha de las elecciones,y al haber concretado determinados partidos y frentes políticos, intervenir en los comicios, el pintado no sólo de paredes sino también de calzadas está proliferando, siendo esa propaganda más profusa en favor de FSB, del MNR pazestenssorista y de la UDP.

Se tiene la impresión de que nuestra ciudad está librada a la saña de quienes la ultrajan con premeditación y alevosía, dice el comunicado de la entidad cívica y declara que, de otra manera, no se puede explicar "que las groseras y ultrajantes leyendas políticas hubiesen aparecido en pleno centro de la ciudad".

Frente a esta situación de abandono, dice el comité cívico, se advierte que "se adoptará medidas muy severas, para lograr que se guarde respeto y consideraciones a la ciudad".

HONDA PREOCUPACION

En otro punto, la organización cívica dice que ve con honda preocupación y sincera amargura "el auge del narcotráfico y la proliferación de los llamados "pitilleros", que se han establecido cómoda y plácidamente en algunas principales avenidas de la ciudad".

El Comité Pro Santa Cruz anota que tal situación constituye una grave amenaza para la ciudadanía "la integridad espiritual y física de nuestro pueblo están en inminente peligro, ante la indiferencia de quienes, se supone, están obligados a combatir, por todos los medios, a las lacras sociales".

Finalmente, agrega que el comité, interpretando el sentir del pueblo, formula una enérgica llamada de atención a las autoridades y advierte, asimismo, que no cejará en su afán de luchar "hasta liberar a esta comunidad, tradicionalmente sana de cuerpo y alma, de las asechanzas de las drogas".

A nivel jurídico:
Concluyó en Tarija coloquio sobre sustancias peligrosas

TARIJA, 16 (PRESENCIA).- Ha concluido en esta ciudad el "Coloquio Jurídico Nacional", convocado por la Dirección Nacional de Control de Sustancias Peligrosas, evento que se abocó, fundamentalmente, al estudio de la reformulación de la Ley de Control de Sustancias Peligrosas, para sugerir las modificaciones y adecuaciones pertinentes, con el fin de que este instrumento legal contemple todos los aspectos relacionados con la elaboración, tráfico y consumo de estupefacientes.

Entre las principales sugerencias se encuentran las referidas a los Títulos V y VI de la mencionada norma, que tienen que ver con los juzgamientos y penalidades a aplicarse contra quienes cometen actos punitivos.

En los Títulos VIII, IX y X, que contemplan las disposiciones educativo-preventivo, los medios de rehabilitación y tratamiento para los farmacodependientes; se efectuó una revisión de todo el trabajo realizado en las tareas preventivas y médico-sociales, efectuadas por la Dirección Nacional en los años de su existencia, planteando buscar el perfeccionamiento de estas tareas, de manera que el campo represivo no ocupe, necesariamente, lugar predominante.

Los asesores legales, médicos-psiquiatras y personal asignado a tareas educativas, sugirieron ampliar su campo de acción, a través de los convenios internacionales, con la Organización de Naciones Unidas, para lograr la capacitación del personal, el empleo de medios audiovisuales modernos en la comunicación, para las tareas de prevención en el campo de los estupefacientes.

Se decidió, además, la realización de seminarios periódicos para actualizar conocimientos e intercambiar experiencias entre los diferentes distritos del país.

Al culminar las deliberaciones, se determinó recomendar a las autoridades nacionales incrementar la dotación de personal y medios, de acuerdo con las necesidades de cada uno de los distritos.

Proyectos de ley para Potosí entregaron a parlamentarios

POTOSI, 18 (PRESENCIA).- Con el fin de que sean entregados a todos los parlamentarios de Potosí, Gustavo Villegas Cortés, recibió, en días pasados, de la Corporación Regional de Desarrollo y del Comité Cívico Potosinista, una serie de proyectos de ley.

Dichos proyectos se refieren a la elevación de rango de ley del Decreto Supremo que autoriza la instalación de una fundición de zinc en el Departamento de Potosí, el incremento de impuestos con destino a campos deportivos, a la ampliación del radio-urbano de la Villa Imperial a cargo de Plan Regulador; a la construcción del camino Potosí Pampas de Lequezana-Quiviquivi-Santa Rosa, Poco-Poco e Icla; a la instalación de una fundición de antimonio en Tupiza y a otros aspectos relacionados al desarrollo regional.

El Diputado Villegas Cortés, que visitó Potosí, estuvo en las oficinas de la Corporación de Desarrollo y recibió de su ejecutivo, el Ing. Gil Villegas Michel, dichos proyectos. También estuvo presente el Vice Presidente del Comité Cívico Potosinista, Lic. Gonzalo Valda Cárdenas.

Descansó en la paz del Señor el que en vida fue ejemplar esposo y padre:

Sr. don EDUARDO BARRIENTOS ORELLANA

(Q. E. P. D.)

La esposa, Cinda Beltran de Barrientos; los hijos, Ing. Eduardo Barrientos Beltrán y Gaby de Imaña; los hermanos Carmen V. de Siles (ausente) y Dr. Prudencio Barrientos O.; los hijos políticos Dr. Renato Imaña (ausente) e Inés de Barrientos; las hermanas políticas Alcira Beltrán B., Olinda de Barrientos y Blanca de Arana, los nietos, sobrinos y demás familia, ruegan a sus parientes, amigos y demás personas piadosas se dignen asistir a la misa de cuerpo presente que se oficiará a Hrs. 10 y 30 del día de hoy lunes 19 y a su posterior traslado al Cementerio General. Favor que agradecerá la familia doliente.

El cortejo fúnebre partirá de la calle Vincenti Nº 836, Sopocachi.

AGRADECIMIENTO

La familia del que en vida fue:

JOSE KOMAREK Z.

expresa su profundo agradecimiento a: MANACO, COMPAÑIA BOLIVAR S.A. DE SEGUROS, AUTOMOVIL CLUB BOLIVIANO, DESTILERIA BOLIVIANA S.A., CAMARA BOLIVIANA DE HOTELERIA, a todas las instituciones a las que en vida perteneció, a los familiares, amigos y personas piadosas por las expresiones de condolencia que hicieron llegar en momentos de tanto dolor y ruegan elevar una plegaria a los nueve días de su fallecimiento. El día sábado 17 de los corrientes a Hrs. 8.00 se celebró la misa en Sucre en la Iglesia de San Miguel.

Sucre, 15 de mayo de 1980

La familia del

Sr. GUIDO CANELAS CANEDO

tiene el sentimiento de comunicar su fallecimiento acaecido en la ciudad de Cochabamba el día 17 en curso.

MISA

La familia de la que en vida fue:

Sra. AIDA CARDOZO de CALERO

(Q. E. P. D.)

Ruega a sus familiares, amigos y personas piadosas se dignen asistir a la misa que recordando el Séptimo año de su fallecimiento, manda a celebrar el día de hoy lunes 19 del presente a horas 19 (7 p.m.) en la iglesia del Sagrado Corazón de Marie, Avenida Busch.

Favor que agradecerá la familia doliente.

AGRADECIMIENTO E INVITACION RELIGIOSA

Marcela Zilvetty vda. de Martínez esposa; Rosario, Oswaldo, Jorge, Gloria, Luis Martínez Zilvetty, hijos; Virginia Guzmán de Martínez, Orlando Murillo, hijos políticos y nietos, del que en vida fue ejemplo de virtud,abnegado esposo cariñoso padre y abuelito.

Dn. JOSE MARTINEZ CACERES

Expresan su profundo agradecimiento a los familiares, amigos, vecinos del barrio de San Pedro y a todas las personas que expresaron su condolencia y dolor; al mismo tiempo invitan a la misa de réquiem que se oficiará recordando los 8 días de su irreparable pérdida el día de hoy lunes 19 a Hrs. 18 (6 de la tarde) en el templo de San Pedro, la familia agradece anticipadamente su eterna gratitud.

El duelo se despide por tarjeta.

La Paz, mayo de 1980

Deudores Morosos

Rogamos a nuestros anunciadores que tienen cuentas pendientes con PRESENCIA, se sirvan cancelarlas hasta el 20 del presente mes, caso contrario, procederemos a publicar lista de DEUDORES MOROSOS a partir del día miercoles 21 de mayo.

La Paz, 11 de mayo de 1980

Teléfonos

ALQUILO TELEFONO Obrajes Teléfono 300007 (17-26/124782)

ALQUILO TELEFONOS. Referencias: 350030. (14-18/124670)

Negocios $

COMPRO JOYAS y dentaduras de oro en cualquier estado lo que tenga, pago buenos precios Colón 463 Of. 4 interior izquierda, lo esperamos hasta 18 y 30 p.m. todos los días (10-18/124477)

COMPRO JOYAS. Oro y plata en cualquier estado, monedas pago contado. Consultenos Calle Murillo 78 esquina Santa Cruz primer piso Of. 3 Atención 9 a 7 p.m. todos los días (16-25/124775)

COMPRAMOS JOYAS, dentaduras, objetos de oro en el estado que se encuentren pagamos buenos precios al instante. Loayza 250 primer piso Oficina 106. Atendemos 9 a 19:30 horas, lo esperamos. (16-26/124767)

Orquestas

CARLOS ROJAS ORGANISTA TELEFONO 364206 "15-20 MAYO"123369)

ORQUESTA de Fico Mariaca, teléfono 364041 (20-20/123787)

FREDDY CORDERO "ORGANISTA CANTANTE" ameniza fiestas teléfono 375447 (14-21/124689)

ORGANISTA Armando Rodriguez Telefono 336048 (8-6/Junio/124414)

ORQUESTA "Jazz-Tone" Av. Saavedra 1144 Tel. 326805. (18-20/124962)

LOS RAMBLER conjunto orquestal Telefono 324080 (12-29/7-30/124464)

"COSMOS" CONJUNTO ORQUESTAL FONO 36474 (22-24 Mayo/123982)

ORQUESTA STAR 5 Teléfono 353220 (10-18/124577)

ORQUESTA ELECTRONICA "Bicolor", teléfono 23901. (1-20/123959)

ORQUESTA JUVENIL "Atlantico" teléfono 36103 (30-31 Mayo 23161).

AMPLIFICACION Disco Europa Música y Luces. Tel. 310320 (6-25/123439).

LOS DANTES Conjunto Orquestal Teléfono 32095 (16-25/124774)

ORQUESTA STEREO. Teléfono 364581 (16-25/124771)

ORQUESTA LOS TROPICALES 80 Teléfonos 358195 - 367153 (9-25/124500).

NIGHT DANCING. Amplificación, luces y música disco, para tus fiestas Teléfonos 365215 - 364442 (14-18/124675)

JUVENIL SANTANERA Teléfono 351308 (15-10 Mayo/124187)

LOS "PEQUEÑINOS" Orquesta teléfono 350556 (20 MAYO/122573).

"SONIX" 3-65996 (14-2 Mayo/124673)

AMPLIFICACION MARAVELLOUS MUSIC. Sonidos espectaculares y sonido de alta fidelidad Teléfono 310190 (17-25/124051).

ORQUESTA "MOLINA" Hermanos Héroes del Acre Tel. 321985 - 327942 (8-12/Junio/124738)

ORQUESTA ELECTRONICA PENTAGRAMA Teléfono 32748 (8-12/Junio/124665)

Ofertas especiales

REFRIGERADOR DE LUZ "FRIGIDAIRE" 30 KW. En buen estado. Ofertas escritas sobre cerrado base Sb. 5.000.000 c/u. Verlas en Edificio Tobia 1er. Piso Sr. Ricaldi (19-21).

PALA Y HORMIGONERA Eléctrico. Teléfono 32911 llamar de 13 a 14 horas los días (18-24/124853)

OS - ECONOMICOS - ECONOMICOS

LAMPARAS Con motivo del día de la madre, ofrecemos nuestro surtido en lámparas de pié musicales y otros con grandes descuentos. Pasaje Inca 203-A esq. Goyzueta, fono 354933. (18-24/124852)

ATENCION CINES repuestos para Simplex Devry accesorios lámparas excitadoras Ref. Luisiana Tel. 51251 Oruro (9-18/124553)

PARA TODO BOLIVIA Distribuimos artículos de plomo o sifones, cajas, etc. pedidos TESECO Ltda. Teléfono 326787 Casilla 6200 (7-8 Junio/124472)

PIEDRA TARIJA pulida vitrificada especial para estufas, fachadas, Sopocachi final Victor Sanjinés - lado Policía Narcóticos Teléfono 343131 (15-26/124756)

2 MAQUINAS OFFSET DE EMPRENTA TAMAÑO CARTA Y OFICIO. Ofertas en sobre cerrado base de Sb. 100.000 c/u. Verlas en Edificio Tobia 1er. piso Sr. Ricaldi (19-21).

PIZARRA LAJA Todo color uso. Sopocachi lado Policía Narcóticos Tel. 343131 final Victor Sanjines (15-26/124756)

CERAMICA HORNOS eléctricos y a gas. Atelier completo vendo. Referencias Casilla 145 - La Paz - Teléfonos 323071 (15-25/CVC).

EN VENTA FOTOMECANICA Horizontal modelo Clary USA amplia 20 x 100 reduce 200 x 100 Fono 810113 (10-24/124579)

Empleados

NECESITO EMPLEADA doméstica, cama adentro, buen sueldo. Llamar Sábado y Domingo al 791910. Lunes a Viernes a 377060-66 Buscar al Sr. Lucio Vera C. (17-18/124787)

NECESITO NIÑERA de vestido con experiencia. Referencia: Tel 792834 (14-20)

SNACK NECESITA empleada que sepa hacer hamburguesas. Batallón Victoria 777 esq. Armentia (17-18/124794).

NECESITO COLOCADOR DE losetas de yeso para cielos rasos tipo COMACO. Ref. Ayacucho 230. Fono 370359 (17-18/PM).

Instrumentos Musicales

VENDO ORGANO Yamaha doble teclado de ocasión. Tel. 367097 - 371087 (15-19/124699)

PIANO COMPRO Teléfono 329562 (15-24/124755)

VENDO PIANO Hans Kundt 837 Miraflores (10-19/124580)

Ropas

SE LIQUIDA abrigos para niña y enterizos Ref: Guerrilleros Lanza Nº. 1048 Miraflores (14-23/R)

Varios

LIBRETA DE AHORRO se extravió la libreta de ahorro Nº 5016 del BANCO HIPOTECARIO NACIONAL quedando anulado. (19).

VAJILLA ALQUILO entrega a domicilio. Telefono 330948 (11-25/124651)

SE VENDE Un juego de comedor alemán. Ref: Av. Armentia 428 Teléfono 322359 (16-30/S.P.)

TANQUE CISTERNA capacidad 15.000 litros vendo. Tel. 364880 (14-28/124672)

HABIENDOSE EXTRAVIADO la Libreta de Ahorros Nº. 045265 del Banco del Estado perteneciente a la Srta. Zaida Echave Maraz queda anulada. (16-18/124769)

VENDO UNA MESA DE BILLAR y 6 de bilias al mejor postor, por cambio de negocio Referencias Figueroa 523 (16-20)

EN SANTA CRUZ vendo camión DODGE D700 en perfectas condiciones llantas nuevas chasis largo especial para troncos teléfono 31870 - 32380. (18-27/121561)

EN SANTA CRUZ ALUMINIO para construcción, se vende 10.000 kilos aluminio natural anodizado de 10 micrones y accesorios para carpintería metálica industria Argentina marca CAMEA, informes casilla 347 fono 25258 (15-22/11431)

EN SANTA CRUZ por viaje vendo casa DUPLEX por estrenar 6 dormitorios y dependencias, garajes lavanderías, jardín, de 630 M2 Ref. Sta. Cruz. Fono 43823, La Paz, 784689 (17-19/R).

EN SANTA CRUZ bonito lote a media cuadra Avenida Cristobal Cushing. Ref: en La Paz Teléfonos 30841. En Santa Cruz 25922 (17-19/124779).

EN SANTA CRUZ para realizar mejores negocios el CENTRO DE OPORTUNIDADES SANTA CRUZ ofrece sus servicios de oficina, recepción y representación. Colón Nº 58 Tel: 45366-45421 Casilla Nº 2359, (17-18 Junio /124789).

Oruro

EN ORURO Confitería Flamingo en venta Ref. Sra. Antezana Tel. 51251 (9-18/124553)

SUCRE

EN SUCRE Vendo casa sobre 615 metros cuadrados, zona central a dos cuadras de la Plaza principal. Referencias en Oruro a los Teléfonos 50167 y 50088; Sr. Zeballos (17-23/R.N.A.).

COCHABAMBA

EN COCHABAMBA vendo Vagoneta WILLYS auto Ford y volquetas Toivas, cabinas chasis de Inter y Chevrolet San Martín 6413 Teléfono 25864 (10-24/121548)

EN COCHABAMBA se vende terreno 6.000 m2 especial para granja región Tiquipaya zona Montecillos tiene agua de riego acceso para conexión eléctrica Ref: teléfonos La Paz 790422 - Cochabamba 29068 (18/124859)

EN COCHABAMBA vendo una camioneta F 350 con Camper 0 Km. y una vagoneta Willys en excelentes condiciones Teléfono 25864 (18-27/121560)

EN COCHABAMBA vendo automóvil Americano PLYMOUTH VOLARE 1979 flamante, papeles al día. Ref: teléfono 43801. (18-20/121562)

EN COCHABAMBA vendo casa especial para negocio, Referencias Barrio Petrolero zona Sud, Guadalquivir, esq. Moxos 309 Fono 43237 (18-24/121559)

EN COCHABAMBA, motivo de viaje se vende una grabadora Toshiba stereo de 4, pistas, semiprofesional Poco uso y una radio cassette para vehículo National nuevo. Ref: Manco Kapac 454 Teléfono 340810 (18-21/121563)

EN COCHABAMBA sitio céntrico en Ayacucho esquina Ecuador, se ofrece en venta, permuta por un chalet o construcción de edificio compartido en convenio con una empresa. Referencias Ayacucho 5784. Teléfono 22555. (18-20/121557)

EN COCHABAMBA vendo terreno con vivienda y galpones en pleno centro. Teléfonos La Paz 322151 (18-27/124799)

EN COCHABAMBA se vende casa en calle Valdivieso a pocos pasos de la Plaza Colón, consta de dos plantas instalaciones completas, con garaje, superficie del terreno 650 mts.2 zona céntrica y residencial. Ref.: teléfonos Cochabamba 23861 en La Paz teléfono 341131 (14-19/124663)

EN COCHABAMBA sitio céntrico se ofrece en Ayacucho esquina Ecuador, venta o permuta, por chalet o construcción de Edificio compartido en convenio con una Empresa. Referencias Ayacucho 5784 teléfono 22555 (14-19/121550)

EN COCHABAMBA VENDO CASA como lote en Avenida Aroma Comercial Referencias Avenida San Martín 959 Sud teléfono 29581 (14-21/121553)

EN COCHABAMBA PERMUTO CHALET 3 dormitorios, dependencias amplias jardín, garaje en CALACALA por casa o departamento en La Paz escribir a casilla 20282 La Paz (14-18/124685)

EN COCHABAMBA OCASION VENDO terreno Sarco Avenida América Oeste 3.000 m2. Sb. 500 el metro cuadrado. Referencias Maria Pardo 0-0753 Jaihuayco (14-20/121552)

EN COCHABAMBA. En venta Salón de Belleza de mucho prestigio. Con teléfono Ref: Tel 22117-Cochabamba (16-18/124770)

EN COCHABAMBA OCASION VENDO terreno Sarco Avenida América Oeste 3.000 m2. Sb. 500 el metro cuadrado Referencias Maria Pardo 0-0753 Jaihuayco (14-20/121552)

EN COCHABAMBA sitio céntrico se ofrece en Ayacucho esquina Ecuador, venta o permuta, por chalet o construcción de Edificio compartido en convenio con una Empresa. Referencias Ayacucho 5784; teléfono 32555 (14-18/121550)

EN COCHABAMBA se vende casa en calle Valdivieso a pocos pasos de la Plaza Colón, consta de dos plantas instalaciones completas, con garaje, superficie del terreno 650 mts.2 zona céntrica y residencial. Ref: teléfonos Cochabamba 23861 en La Paz teléfono 341131 (14-19/124663)

La versión...

(Viene de la página 3)

nuestra derecha respectivamente cargaron con igual bizarría viniendo a ocupar cerca de la dirección de nuestra línea. El batallón Arica de nuestra izquierda, rivalizó en entusiasmo y decisión.

El paso con que avanzó fue siempre el de carga hasta arrollar y hacer dar media vuelta a la fila enemiga, y hubo instante que, cesando por completo el fuego contrario, se dieron presa varios del Padilla a dar alcance a los corridos para desarmarlos a bayoneta calada y lo consiguieron tomando muchos prisioneros. En este estado, apareció una nueva línea enemiga, detrás de la ceja de nuestra frente, que con sus descargas cerradas consiguió proteger a los que quedaban.

Trabóse una encarnizada lucha con fuego a pie firme de ambas partes y al cabo de un cuarto de hora, nuestra línea volvió a cargar y avanzar hasta arrollarlos otra vez.

Se inutilizaron varios rifles, de nuestros soldados,los que en el acto cambiaron con los Comblain de los chilenos prisioneros y muertos sobre cuyos cadáveres pasaban, usando de sus municiones. Entretanto, murieron heroicamente los capitanes: Juan G. Zavala y Julio Achá, los tenientes José María Obando, Delfín Butrón, Justo Pastor Rivera, el portaestandarte Sócrates Céspedes y N. García que se alistó en la 5ª compañía momentos antes de la batalla. Fueron heridos, el que habla, del brazo y costado izquierdo, inutilizándosele su cabalgadura, por tres proyectiles y el 2º jefe, Teniente Coronel don Vicente Crespo, en la parte interior de la rodilla derecha, el sargento mayor don Manuel Cordero, de gravedad en el muslo derecho y el sargento mayor graduado don Julián Paz de la 5a. compañía.

Al empuje que repetimos tuvo que retroceder otra vez la línea enemiga, dando fuego en retirada hasta la ceja donde apareció y allí, se reforzó con otra línea más compacta y más extensa que las otras, la cual nos obligó a detenernos y a dar otra vez fuego a pie firme. Mientras tanto pasaron mucho más de tres horas que la misma línea por nuestra parte sostenía el combate; la distancia que habíamos avanzado del campamento era aproximadamente de una legua, varios soldados habían agotado sus municiones, que en el Padilla no pasaban de 120 proyectiles por plaza, y todos generalmente estaban rendidos por la fatiga de movimientos tan constantes acosados por la sed habiendo desaparecido más de sus dos terceras partes. La reserva que debía darnos respiro no parecía, fue preciso retroceder con fuego en retirada hasta la hondonada, donde habíamos destruido la primera línea enemiga. Allí se renovaron los fuegos con vigor y entereza.

Se notó en toda la línea cierta laxitud por la fatiga y deseo de tomar ligero descanso y municionarse, con cuyo motivo comenzó a desgranarse sin que fuera posible contenerla. A ese tiempo, el ala izquierda de nuestro ejército que ya había sido arrollada, dio lugar a que los enemigos nos presentaran un cambio de circunvalación tomándonos a dos fuegos. Sus baterías arrecíaron sus fuegos para desalojarnos y en esto la batería boliviana del fuerte de la derecha menudeó sus descargas con tanta celeridad y maestría que contuvo y deshizo a los enemigos dejándonos así hasta la dirección del campamento aliado en que divisamos varias compañías del Canevaro que hacían fuego de sus posiciones situadas en la altura de nuestro campamento. En seguida se declaró la dispersión de nuestro ejército, las caballerías enemigas por escalones atacaban nuestra retaguardia y eran contenidas a su vez por el fuego en retirada de nuestras tropas.

Terminada la relación que me ha cabido servase V.S. aceptarla y darle el lugar que ella merece por su veracidad.

Dios guarde a V.S.

(Fdo. PEDRO P. VARGAS

Historietas

JUSTO Y FRANCO

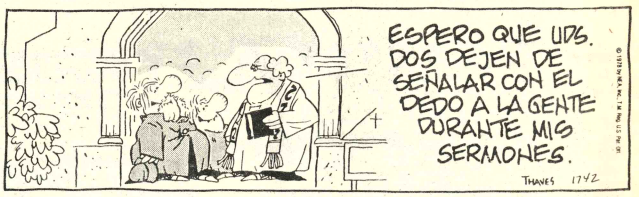

Encantos

Records Mundiales

EL DETALLE QUE FALTABA

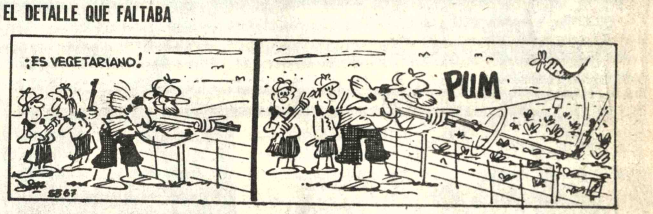

DON FULGENCIO

DOÑA TREMEBUNDA

RAMONA

Dr. MERENGUE

ABUELO

somos parte de ti
NORTH ☆ STAR

PRESENCIA

La Paz, Bolivia, lunes 19 de mayo de 1980

NORTH ☆ STAR
somos parte de ti

Próximo Estreno CINE TESLA
LA UNICA QUE LE BRINDA COMODIDAD Y CALEFACCION
INCREIBLE PERO CIERTO...
Los gitanos tienen su propio idioma, sus propias reglas sobre el sexo, el honor y la venganza... Y SU PROPIA FORMA DE ELEGIR UN REY!!
EL REY DE LOS GITANOS
May. 18 años

Miércoles Arrollador Estreno CINE ROXY
TODO LES SALIA AL REVES...Y EL UNICO REMEDIO ERA ENAMORARSE..
UN FURIOSO ROMANCE
La Pareja Perfecta
"A PERFECT COUPLE" PAUL DOOLEY · MARTA HEFLIN
nosferatu EL VAMPIRO
Prisionero de la obscuridad... condenado a destruir a quienes él ama... una historia de seducción y terror en la noche oscura del alma.
KLAUS KINSKI ISABELLE ADJANI con BRUNO GANZ
Written, Produced and Directed by WERNER HERZOG

Próximo Aterrador Estreno
Si Ud. no soporta verlas... NO SALGA DE CASA.
LAS RANAS
Una especie convertida en una ola de incontenible destruccion.
"FROGS" RAY MILLAND SAM ELLIOTT JOAN VAN ARK ADAM ROARKE
JUDY PACE LYNN BORDEN MAE MERCER DAVID GILLIAM NICHOLAS CONTLAND
Cine Monumental Roby

SARNA
Use Loción KWELL

¡El dolor y la amargura hacen presa de nosotros cuando es desoido el grito de una madre!
¡No se lleven a mi hijo!
LINDA PURL · DESI ARNAZ, JR. · JESSICA WALTER · TOM BOSLEY · DAVID DOYLE.
Dirigida por ROBERT E. GRY
TECHNICOLOR
mayores 14 años
¡EN HOMENAJE AL DIA DE LA MADRE!
MIERCOLES Conmovedor Suceso
cine 6 de Agosto

CINE TEATRO MONJE CAMPERO
MIERCOLES GRAN ESTRENO
A MISION ESPACIAL QUE O TUVO LUGAR
Una mentira que costo millones de dólares y muchas vidas..
ANDA VACCARI · ELLIOTT GOULD · JAMES BROLIN · TELLY SAVALAS · KAREN BLACK
R. LEW GRADE Presents For ASSOCIATED GENERAL FILMS · SAM WATERSTON · O. J. SIMPSON and HAL HOLBROOK in
OPERACION CAPRICORNIO UNO
with DAVID HUDDLESTON · DAVID DOYLE
Music by JERRY GOLDSMITH · PAUL N. LAZARUS III
Written and Directed by · PETER HYAMS

Esta película le dirá lo que debe hacer con su título de la Universidad.
En algún lugar entre el crecimiento y la madurez...
LOS MUCHACHOS DEL VERANO
20th Century Fox Presents A PETER YATES FILM "BREAKING AWAY"
DENNIS CHRISTOPHER · DENNIS QUAID · DANIEL STERN and JACKIE EARLE HALEY
also starring BARBARA BARRIE · PAUL DOOLEY introducing ROBYN DOUGLASS
Produced and Directed by PETER YATES Written by STEVE TESICH Music Adapted by PATRICK WILLIAMS
Ganadora de 1 OSCAR en 1980
Jueves Estreno CINE 16 DE JULIO

ARAUCO PRADO Y CIA.
REPRESENTACIONES COMERCIALES
SOCIEDAD ANONIMA
JUNTA GENERAL DE ACCIONISTAS
CONVOCATORIA

Se convoca a los señores accionistas de Arauco Prado y Cia. Representaciones Comerciales S.A., a la Junta General Ordinaria de Accionistas que se llevará a cabo a horas 10:00 a.m. el día jueves 29 de Mayo de 1980 en las oficinas de la Sociedad, Calle Loayza N°. 173 de esta ciudad, con el siguiente orden del día:

1.- Lectura de la Convocatoria.
2.- Quórum
3.- Aprobación del Acta de la Junta anterior.
4.- Lectura y consideración de la Memoria Anual e Informe del Síndico
5.- Balance General y Estado de Resultados al 31 de Diciembre de 1979
6.- Elección de Directiva y Síndico
7.- Varios.
8.- Aprobación y Suscripción del Acta.

La Paz, 14 de mayo de 1980

¡SI UDS. CREYERON QUE "LA BATALLA DE LOS SEXOS" ERA UNA PELICULA COMICA, "EL MOTIN DE LOS SEXOS" ES LA LOCURA!!
Esta Película no trata de Inflación ni de Relaciones Industriales, sino, de Relaciones Intimas que tienen Altibajos!!!
SAFARI PARK EXCURSION
el motín de los sexos
REG VARNEY
DORIS HARE · BOB GRANT · ANNA KAREN · MICHAEL ROBBINS
SI PARTICIPAN EN "EL MOTIN DE LOS SEXOS" CORREN EL RIESGO DE MORIR DE RISA, PERO, LES GARANTIZAMOS QUE VALE LA PENA AFRONTAR EL PELIGRO...
PROXIMO DIVERTIDISIMO ESTRENO cine SCALA

cine ★ t.v. ★ cine ★ t.v. ★ cine ★ t.

MONJE CAMPERO Tel. 323333
Matinée y Tanda LAS AGUILAS NO SE RINDE. Noche Gran Premier auspiciado por el Club de Leones de San Pedro Pro-Hospital de la Mujer PASAJE PELIGROSO. Tanda y Noche prohibido el ingreso de menores de 8 años.

16 DE JULIO Tel. 377099
Matinée, Festival para niños EL MAGO. Tanda y Noche Festival Llama de Plata EL JUEZ Y EL ASESINO.

6 DE AGOSTO Tel. 323829
Matinée Hs. 15.45 Tanda 18.45 y Noche 21.45 MUERTE EN EL NILO (May. 14 años) y Actualidades Mundiales.

UNIVERSO Tel. 342660
Matinée, Tanda y Noche KRAMER VS. KRAMER (T.P.) Además Noticiero Alemán EL MUNDO AL INSTANTE.

PARIS Tel. 29704
Matinee, Tanda y Noche LA REBELION DE LOS VIKINGOS (T.P.) Además Noticiero Alemán EL MUNDO AL INSTANTE.

MONUMENTAL ROBY Tel. 362135
Matinée, Tanda y Noche TRINITY Y SUS COMPINCHES (T.P.) Además Noticiero Alemán EL MUNDO AL INSTANTE.

AVENIDA Tel. 325409
Matinée, Tanda y Noche LOS HUERFANOS Censura 14 años.

TESLA Tel. 353803
Matinée, Tanda y Noche LOS HEROES VISTEN DE NEGRO (Censura 14 años) Además el Noticiero EL ESPEJO DE ALEMANIA.

ROXY
Matinée y Tanda dobles: FUERZA CEBRA y UN TREN DEL INFIERNO (14 años) Noche UN TREN DEL INFIERNO (14 años).

MADRID
Matinée, y Tanda dobles CINCO DEDOS DE FURIA y AL DIABLO CON ESTE CURA Noche AVENTURAS Y SEXO A TODA MAQUINA (May. de 21 años).

CINEMATECA BOLIVIANA Tel. 325346
Matinée, Tanda y Noche EL SIGNO DEL LEON - - E. Rohmer.

SCALA Tel. 323535
Matinée, Tanda y Noche DEL AMOR Y DE LA MUERTE sólo mayores de 21 años Además Noticiero ESPEJO DE ALEMANIA.

NOBEL
Matinée, Tanda y Noche LA MELODIA DE AMOR Censura 21 años.

EBRO
Matinée y Tanda dobles LOS ULTIMOS DIAS DE POMPEYA y EL MARAVILLOSO MUNDO DEL CIRCO RUSO Noche LA VIRGEN DE BALY.

ESMERALDA Tel. 352454
Matinée y Tanda dobles LA BANDA DE LOS PERROS ASALTANTES y EL MONJE RABIOSO DE SHAOLIN Noche ACTUALIDADES FRANCESAS y SEXO LOCO (21 años).

MURILLO Tel. 332647
Matinée doble EL EXPRESO DE LOS ESPIAS y EL PEQUEÑO DRAGON (14 años). Tanda doble EL EXPRESO DE LOS ESPIAS y HALLOWEEN EL DIA DE LOS MUERTOS (18 años). Noche HALLOWEEN EL DIA DE LOS MUERTOS y EL ESPEJO DE ALEMANIA (18 años).

COLONIAL
Horario Especial Matinée, Hrs. 15.30, Tanda Hrs. 19.15 DOCTOR ZHIVAGO.

MEXICO Tel. 351205
Matinée y Tanda dobles ROSAS BLANCAS PARA MI HERMANA NEGRA y EL TAHUR Noche EL TAHUR.

IMPERIO Tel. 340451
Matinée, Tanda dobles AEROPUERTO INFERNAL y LOS AVENTUREROS DEL OESTE Noche JUEGO DE AMOR PROHIBIDO.

PRINCESA Tel. 32427
Matinée Tanda y Noche N... THALIE EN LA GARRA DE... INFIERNO (Censura sólo par... mayores de 21 años) Ingreso co... Carnet de Identidad. Además ... Noticioso ESPEJO DE... ALEMANIA.

CENTER Tel. 32283
Matinée y Tanda dobles FI... BRE DE SABADO POR L... NOCHE y BUCK ROGERS E... EL SIGLO 25 (Censura to... público). Noche CUIDADO CO... LA PILDORA (Censura ... años).

SANTA CRUZ

ASTOR Tel. 248...
Matinée Tanda y Noche FE... TIN MACABRO.

AVAROA Tel. 212...
Matinée Tanda y Noche UN... PAPA CALIENTE.

BUSTILLO Tel. 213...
Matinée Tanda y Noche DE... PADA CACERI... HUMANA.

CAPITOL Tel. 218...
Matinée, Tanda y Noch... KRAMER VS. KRAMER.

COCHABAMBA Tel. 242...
Matinée, Tanda y Noche DO... MERCENARIOS.

Sindicatos venezolanos pedirán aumento salarial

CARACAS, (AP). Poderosos dirigentes sindicales anunciaron que pedirán nuevos aumentos generales de salarios, no obstante advertencias del sector privado venezolano en sentido de que ello equivaldría a desbordar el clima de "desconfianza" empresarial.

Los dirigentes de la Confederación de Trabajadores de Venezuela, expresaron que se estudian varias fórmulas para que sus afiliados aumenten sus ingresos a fin de contrarrestar la creciente inflación que afecta la economía de esta nación petrolera

Pero los empresarios privados han anunciado que asumirán una posición dura frente a nuevas demandas salariales, pues consideran que éstas acelerarían el proceso inflacionario.

El gobierno mantiene su controvertida política económica, mediante la cual los precios de numerosos artículos y servicios de consumo popular quedan libres de vigilar veles de acuerdo con la oferta y la demanda. Pero la limitada competencia entre los productores se ha proyectado en los precios que se mantienen en ascenso.

El Partido Social Cristiano, actualmente en el gobierno se ha mostrado preocupado por la situación, aunque su vocero sostuvo que sus dirigentes no han planteado "ningún cambio en la política económica"

Los sindicalistas estudian, por su parte, la forma más conveniente para mejorar los salarios de los trabajadores. Entre las fórmulas estudiadas figura una propuesta para la aprobación de una nueva ley de aumento general de salarios, en proporciones similares a los incrementos decretados en enero pasado.

Otra de las alternativas propone lograr incrementos mediante estudios de las contrataciones colectivas vigentes entre las empresas y los trabajadores, de acuerdo con las capacidades económicas.

El sector privado parece más inclinado a aceptar la fórmula de la renegociación de los contratos colectivos...

Brasil y Argentina afirman que no constituirán ninguna alianza

BUENOS AIRES, (LATIN).- Los Presidentes Jorge Rafael Videla y Joao Figueiredo coincidieron en que Argentina y Brasil iniciaron una etapa de mejor entendimiento pero aclararon que no debe ser considerada como un eje o alianza.

Videla admitió en conferencia de prensa que en sus conversaciones con Figueiredo se consideró como hipótesis la necesidad de encarar mediante el sistema de consultas recíprocas cualquier problema de las dos naciones con terceros países.

"Hemos establecido la imperiosa necesidad como vecinos de mantener comunicación, frecuente, informal, un diálogo fluido", dijo Videla, en Vísperas de la partida del Presidente Figueiredo.

Señaló que la complementación económica argentino'brasileña podría beneficiar a "toda la región que nos concierne: el cono sur y la Cuenca del Plata".

En Sudamérica , se conoce como el cono sur a la región geográfica formada por Argentina, Brasil, BOLIVIA, Chile, Paraguay, Perú y Uruguay. La Cuenca del Plata es un tratado de integración física formado por Argentina, Brasil, BOLIVIA, Paraguay y Uruguay.

Videla señaló como ejemplo de eventuales acciones conjuntas de cooperación argentino-brasileña dentro de la región el otorgamiento de líneas de crédito a los otros países integrantes "países que necesiten de nuestros productos".

Al reseñar las relaciones argentino-brasileñas dijo que "la visita del Presidente Figueiredo pone hoy un broche de oro a ese acercamiento, porque estamos en uno de los períodos brillantes.

"No es una alianza ... sino una decisión de marchar juntos", explicó Videla refiriéndose a la nueva etapa en las relaciones con Brasil.

Calificó la visita de Figueiredo —la primera de un Presidente brasileño a la Argentina en 45 años— como "un gesto político de ambos pueblos en su deseo de trabajar en común", expresó "Y en lo demás viene por añadidura", refiriéndose a la declaración conjunta y acuerdos que se inscribirán ambos presidentes mañana. "Nuestras economías son complementarias porque en que a uno le sobra, al otro le falta", así que trabajando para la interrelación, sin ninguno (de los dos países) tenga prioridad sobre el otro.

Música culta en CRISTAL
Hrs. 22.00.- F.M.
-Sinfonía N° 2. Escher
-Hary Janos, suite Kodaly.
Lufthansa
Líneas Aéreas Alemanas

La nueva forma de viajar ahorrando
Exprinter

MAYO 1980

			1	2	3	
4	5	6	7	8	9	10
11	12	13	14	15	16	17
18	19	20	21	22	23	24
25	26	27	28	29	30	31

MAYO 19 LUNES
MES 5 SEMANA 4

JUNIO

1	2	3	4	5	6	7
8	9	10	11	12	13	14
15	16	17	18	19	20	21
22	23	24	25	26	27	28
29	30					

Novato en el primer intento, idóneo en el segundo.

Hazle feliz a Mamá con un reloj de cuarzo SEIKO
Evitar caída de la luz. Pagar HOY
Ojo Revelado de películas color en 24 horas. Laboratorios FOTO LINARES.
Clase y calidad: CAMISAS DIPLOMAT
Marilú espera familia... RICOMALT TAQUIÑA

Atención enfermos de amor..
Pronto gran inauguración de
LA CLINICA DEL AMOR